

Comune di Brusson

Regione Autonoma Valle D'Aosta

Tav. 8

PIANO DI SICUREZZA E COORDINAMENTO

OGGETTO: Riqualificazione area antistante la cappella, il forno e la latteria del villaggio di Pasquier "Lo Vertsi"

COMMITTENTE: Comune di Brusson

LOCALITA': Fraz. Pasquier - Brusson

Brusson, luglio 2014

Il Progettista



Studio Tecnico Arch. Lévêque Claude
Rue Ruet n.20, tel.0125 300205 fax. 0125 362447
Mail : info@brussoncase.it
c.f. LVQ CLD 79T21A326C

LEVEQUE CLAUDE
via Ruet 20
11022 Brusson
Telefono 0125300205
e-mail: info@brussoncase.it

PIANO DI SICUREZZA E COORDINAMENTO

Art. 100, D. Lgs. n. 81 del 9 aprile 2008

Allegato XV, D. Lgs. 81/2008

OGGETTO: Realizzazione di autorimessa e riqualificazione di area pubblica

COMMITTENTE: Leveque Lucia - Leveque Raphaele - Amministrazione comunale di Brusson

CANTIERE: fraz. Pasquier, Brusson

REDATTO DA: arch. Claude Lévêque - via Ruet 20 - 11022 Brusson - tel. 0125300205 - mail info@brussoncase.it

Il Coordinatore per la Sicurezza

Il Committente

Il Responsabile dei Lavori

1. Introduzione

Il presente Piano di Sicurezza e Coordinamento è redatto dal Coordinatore per la Sicurezza in fase progettuale (CSP) in conformità alle disposizioni dell'articolo 91 e dell'allegato XV del D. Lgs. 81/2008, così come modificato dal D. Lgs. 106/2009.

Esso rappresenta il documento progettuale della sicurezza nel cantiere individuato, e cioè, il documento nel quale il CSP ha individuato, analizzato e valutato tutti gli elementi che possono influire sulla salute e sicurezza dei lavoratori prima dell'inizio dei lavori per l'opera oggetto di realizzazione.

Il Piano di Sicurezza e Coordinamento contiene tutte le informazioni, le valutazioni e le misure richieste per legge o ritenute necessarie dal CSP per assicurare la tutela della salute e della sicurezza dei lavoratori nel cantiere in oggetto. Esso è il risultato delle scelte progettuali ed organizzative attuate in conformità alle prescrizioni dell'articolo 100 del D.Lgs. 81/2008.

Il presente Piano contiene pertanto l'individuazione, l'analisi e la valutazione dei singoli rischi e di tutti gli elementi richiesti per legge, con l'indicazione delle conseguenti procedure, degli apprestamenti e delle attrezzature atti a garantire per tutta la durata dei lavori il rispetto delle norme per la prevenzione degli infortuni e la tutela della salute dei lavoratori, con particolare riferimento alla eventuale presenza simultanea o successiva di più imprese o di lavoratori autonomi.

Contiene inoltre la stima dei costi della sicurezza, effettuata secondo le disposizioni dell'articolo 100 e del punto 4 allegato XV del D.Lgs 81/2008 ed il cronoprogramma dei lavori in cui sono indicate, in base alla complessità dell'opera, le lavorazioni, le fasi e le sottofasi di lavoro, la loro sequenza temporale e la loro durata.

Per facilità di riferimento e lettura, il piano è stato suddiviso in capitoli e paragrafi seguendo le prescrizioni di cui agli articoli succitati.

2. Identificazione e descrizione dell'opera

Ubicazione del cantiere

fraz. Pasquier, Brusson

Descrizione sintetica dell'opera

Realizzazione di autorimessa e riqualificazione di area pubblica

Layout del cantiere

Vedo allegato

3. Anagrafica di cantiere

Committente

Leveque Lucia - Leveque Raphaelle - Amministrazione comunale di Brusson

Responsabile dei lavori

Leveque Lucia - responsabile del procedimento comune di Brusson

Coordinatore in fase di progettazione

arch. Claude Lévêque - via Ruet 20 - 11022 Brusson - tel. 0125300205 - mail info@brussoncase.it

Coordinatore in fase di esecuzione

arch. Claude Lévêque - via Ruet 20 - 11022 Brusson - tel. 0125300205 - mail info@brussoncase.it

Progettisti

arch. Claude Lévêque - via Ruet 20 - 11022 Brusson - tel. 0125300205 - mail info@brussoncase.it

Direzione lavori

arch. Claude Lévêque - via Ruet 20 - 11022 Brusson - tel. 0125300205 - mail info@brussoncase.it

Imprese

- A.T.I. - Edil Brusson 69 - Revil Sisto, con sede in Brusson (ao), via Col Ranzola 241, partita IVA 01059790079.
Datore di lavoro: Christille Pietro e Revil Gianpiero

- da definire

Lavoratori autonomi

- da definire

4. Documentazione da tenere in cantiere

Titolo abilitativo
Inizio lavori
Elaborati grafici
Denuncia cemento armato
Notifica preliminare AUSL
Notifica preliminare Direz. Reg. del Lavoro
PSC
POS dell'impresa
Libretti e schede montaggio ponteggi
Libretti macchinari e attrezzature
Cartellonistica di sicurezza

Telefoni di emergenza

pronto soccorso 118
carabinieri 112
vfff 115

5. Area del cantiere

Caratteristiche dell'area di cantiere

Portanza: media.

Giacitura e pendenza: pressoché pianeggiante.

Tipo di terreno: sufficientemente compatto.

Pericolo di allagamenti: il cantiere si trova in posizione tale che in caso di forte pioggia non dovrebbe verificarsi alcun allagamento. In ogni caso verranno realizzati appositi canali per l'allontanamento delle acque superficiali, in modo che esse non vadano ad infiltrarsi negli scavi, ed atti ad evitare che il ruscellamento possa diminuire la stabilità delle opere provvisorie.

Contesto ambientale

L'area di cantiere confina a monte con la cappella della frazione che nelle fasi lavorative verrà chiusa e non accessibile per le funzioni religiose. A Ovest vi è la strada comunale che verrà chiusa al traffico durante le fasi di scavo e realizzazione della struttura portante in cls armato. A est e a sud vi è una spiazza messa a disposizione dalla committenza come area di cantiere

Rischi esterni all'area di cantiere

Altri cantieri nelle immediate vicinanze: nessuno.

Attività pericolose: nessuna attività pericolosa risulta essere insediata in vicinanza del medesimo.

Rischi trasmessi all'area circostante

Caduta di materiali all'esterno del cantiere: nelle zone di confine con aree dove è possibile il passaggio o la presenza di persone verranno installati gli opportuni mezzi provvisori per evitare la caduta di materiali sui pedoni.

Trasmissione di agenti inquinanti: dato che in cantiere non vengono usati agenti chimici altamente inquinanti, è da escluderne la possibile trasmissione all'esterno.

Propagazione di incendi: verrà messa in atto una sorveglianza specifica da attuarsi durante le operazioni di saldatura e durante ogni altra operazione che possa propagare l'incendio ad altri edifici.

Propagazione di rumori molesti: la propagazione dei rumori verrà ridotta al minimo, utilizzando attrezzature adeguate e organizzando il cantiere in modo che i lavori più rumorosi, in vicinanza delle altre proprietà, vengano eseguiti nelle ore centrali della mattinata e del pomeriggio. Inoltre prima dell'uso di utensili particolarmente rumorosi (es. martelli pneumatici) verrà dato preavviso alle proprietà adiacenti.

Propagazione di fango o polveri: durante le fasi di demolizione verranno irrorate con acqua le opere da demolire in modo tale che le polveri non si propaghino all'esterno, sempre che tale operazione sia possibile e non interagisca con impianti elettrici e simili. Inoltre in caso di pioggia e in presenza di fango, i conducenti dei mezzi che accedono dal cantiere alla via pubblica laveranno con getto d'acqua le ruote per evitare che il fango invada la sede stradale. Per impedire l'accesso involontario di non addetti ai lavori alle zone corrispondenti del cantiere, si dovranno adottare opportuni provvedimenti quali segnalazioni, delimitazioni, scritte e cartelli ricordanti il divieto d'accesso (cartelli di divieto) ed i rischi qui vi presenti (cartelli di avvertimento); tali accorgimenti dovranno essere di natura tale da risultare costantemente ben visibili.

Le zone di lavoro del cantiere, quelle di stoccaggio dei materiali e manufatti e quelle di deposito-sosta dei mezzi meccanici dovranno essere delimitate da una robusta e duratura recinzione.

Gli elementi costituenti la recinzione su spazio pubblico dovranno essere segnalati con delle sbarre rosse e bianche inclinate di circa 45 gradi e dipinte od applicate in modo da risultare ben visibili ed identificabili da terzi. Durante le ore notturne l'ingombro di questi dovrà risultare visibile per mezzo di opportuna illuminazione sussidiaria.

6. Organizzazione del cantiere

Modalità per le recinzioni, gli accessi e le segnalazioni

Tutta l'area del cantiere verrà recintata allo scopo di impedire l'ingresso ai non addetti ai lavori. La recinzione verrà realizzata con materiali robusti e di altezza tale da rendere non equivoco il divieto di accesso. Verranno osservate le norme presenti nel regolamento edilizio comunale. Apposito cartello indicherà i lavori, gli estremi della concessione, i nominativi di tutte le figure tecniche che hanno partecipato o che parteciperanno alla costruzione (per le opere pubbliche vedasi circ. LL.PP. 01/06/1990). Verranno inoltre installati i cartelli di divieto e di avviso previsti per legge. I depositi di materiali verranno realizzati all'interno della recinzione in modo tale da non costituire intralcio ai percorsi pedonali e veicolari. Al cantiere si accederà tramite apposita porta che si aprirà verso l'interno e sarà inoltre munita di catenaccio di chiusura.

Delimitazione delle zone soggetto a pubblico transito.

Particolare cautela verrà osservata nelle delimitazioni delle zone soggette a pubblico transito (strada comunale). Se il cantiere occupa parte della sede stradale o comunque è in prossimità di essa, le opere provvisorie verranno opportunamente segnalate con cartelli, bande colorate.

Delimitazione delle zone soggette a servitù di passaggio a favore di fondi limitrofi.

Se vi sono diritti di passaggio a favore di fondi limitrofi, le zone oggetto di tali servitù verranno opportunamente delimitate ed eventualmente spostate in posizione non pericolosa.

Servizi igienico-assistenziali

Servizio igienico: si utilizzerà il servizio presente all'interno del forno frazionale

Acqua potabile: si utilizzerà l'acqua della fontana pubblica

Deposito attrezzature: locale messo a disposizione della committenza in adiacenza del cantiere

Viabilità principale di cantiere

IL cantiere non risulta avere una sua viabilità interna in quanto è di dimensioni molto ridotte e confina con la strada comunale

Impianti e reti di alimentazione

Il quadro elettrico di cantiere verrà installato su di un basso fabbricato adiacente al cantiere con allacciamento presso l'abitazione del committente

Impianti di illuminazione

non presente

Impianti di terra e di protezione

Verrà predisposto idoneo impianto di messa a terra

Modalità di accesso dei mezzi di fornitura dei materiali

I mezzi per la fornitura del materiale di grande dimensioni sosterranno presso il piazzale dell'albergo Italia per lo scarico del materiale. In seguito, per l'accesso al cantiere, si utilizzeranno autocarro e trattore di piccole dimensioni in quanto la strada comunale di Pasquier risulta avere una carreggiata molto stretta

Dislocazione degli impianti di cantiere

Nel layout di cantiere è segnalata la posizione del pannello di controllo dell'impianto elettrico, contenente l'interruttore generale e la posizione degli estintori.

La posizione dell'impianto elettrico sottoterra e in genere degli impianti di adduzione in prossimità di zone soggette a scavo, la cui rottura può cagionare danno alla salute dei lavoratori, è segnalata mediante appositi mezzi visivi.

Dislocazione delle zone di carico e scarico

Il carico e lo scarico di materiale avviene in zone appositamente destinate ed individuate nel layout di cantiere.

Dette zone sono mantenute libere e non devono essere occupate da attrezzature o da materiali di risulta.

Nel caso una zona non possa essere utilizzata per lo scarico, l'individuazione di un'altra zona è eseguita a cura del responsabile del cantiere, previa richiesta al CSE.

Dislocazione delle zone di deposito

Ubicazione: ai fini dell'ubicazione dei depositi, l'impresa deve considerare opportunamente la viabilità interna ed esterna, le aree lavorative, l'eventuale pericolosità dei materiali ed i problemi di stabilità del terreno.

E' fatto divieto di predisporre depositi di materiali sul ciglio degli scavi ed accatastamenti eccessivi in altezza; il deposito di materiale in cataste, pile, mucchi va sempre effettuato in modo razionale e tale da evitare crolli o cedimenti pericolosi.

E' fatto obbligo di allestire i depositi di materiali - così come le eventuali lavorazioni che possono costituire pericolo - in zone appartate del cantiere e delimitate in modo conveniente.

Accatastamento materiali: l'altezza massima per le cataste deve essere valutata in funzione della sicurezza al ribaltamento, dello spazio necessario per i movimenti e della necessità di accedere per l'imbraco; le cataste non devono appoggiare o premere su pareti non idonee a sopportare sollecitazioni.

Occorre utilizzare adeguate rastrelliere per lo stoccaggio verticale dei materiali (lamiere, lastre o pannelli). Le scorte di reattivi e solventi vanno tenuti in un'area fresca, aerata e protetta dalle radiazioni solari.

Se si dovessero riscontrare delle problematiche di stoccaggio, i materiali dovranno essere trasportati in cantiere giornalmente o settimanalmente in funzione delle lavorazioni da compiersi.

Gli impalcati dei ponteggi, e le relative zone di passaggio, dovranno essere mantenute sgombre da materiali ed attrezzature non più in uso; i materiali eventualmente depositati sul ponteggio dovranno essere quelli strettamente necessari per l'andamento dei lavori.

Movimentazione dei carichi: per la movimentazione dei carichi dovranno essere usati, quanto più possibile, mezzi ausiliari atti ad evitare o ridurre le sollecitazioni sugli addetti. Al manovratore del mezzo di sollevamento o trasporto dovrà essere garantito il controllo delle condizioni di tutto il percorso, anche con l'ausilio di un eventuale aiutante. I percorsi per la movimentazione dei carichi sospesi dovranno essere scelti in modo da evitare, quanto più possibile, che essi interferiscano con zone in cui si trovino persone; diversamente la movimentazione dei carichi dovrà essere opportunamente segnalata al fine di consentire il loro spostamento.

Gestione dei rifiuti in cantiere

Si riportano di seguito le modalità di gestione dei rifiuti prodotti in cantiere, che dovranno essere seguite da parte delle imprese.

Smaltimento in discarica di macerie prodotte in cantiere: le macerie devono essere depositate in un'area delimitata e segnalata attraverso apposita cartellonistica, dove deve essere indicato il cod. CER del rifiuto e la descrizione dello stesso (CER 17.09.04, rifiuti misti dell'attività di costruzione e demolizione).

I rifiuti non pericolosi (macerie) stoccati in cantiere devono essere avviati alle operazioni di recupero o smaltimento: al raggiungimento dei 20 mc, ogni due mesi o almeno una volta all'anno se non si raggiungono i 20 mc.

La presa in carico delle macerie (la registrazione su apposita modulistica della quantità di macerie stoccate nel cantiere prima di essere recuperate o portate allo smaltimento) deve essere annotata sul registro di carico e scarico dei rifiuti entro una settimana dalla produzione delle stesse, nel caso in cui il rifiuto sopraccitato venga consegnato a terzi per le fasi di recupero o smaltimento. Il registro di carico e scarico dei rifiuti deve essere vidimato presso l'Ufficio competente.

Il trasporto delle macerie alla discarica può essere effettuato direttamente dalla ditta produttrice del rifiuto, senza la necessità di ottenere autorizzazioni, in quanto non rientra nella categoria dei rifiuti pericolosi. Si rende noto che il trasporto delle macerie deve essere accompagnato da apposito formulario di identificazione vidimato presso l'Ufficio competente.

Altre tipologie di rifiuti: dalla lavorazione in cantiere possono scaturire altre tipologie di rifiuti oltre alle macerie, quali a titolo puramente indicativo e non esaustivo: bancali in legno, carta (sacchi contenenti diversi materiali), nylon, latte sporche di vernici, bidoni sporchi di collanti, quant'usurati.

Per ogni tipologia di rifiuto, deve essere attribuito un codice CER. Per i rifiuti sopraindicati essi sono: 15.01.06 imballaggi in materiali misti, 15.01.04 imballaggi metallici, 15.01.02 imballaggi in plastica, 15.02.03 indumenti protettivi.

Una parte del materiale derivante dalle demolizioni verrà riutilizzato nelle fasi lavorative per i riempimenti e massicciate. Una porzione verrà stoccata temporaneamente in cantiere ed la parte rimanente verrà trasportata in un'area nelle vicinanze della discarica comunale, come da autorizzazione dell'Amministrazione comunale di Brusson

7. Informazioni di carattere generale

Misure di protezione contro i rischi provenienti dall'ambiente esterno

Non vi sono rischi provenienti dall'ambiente esterno

Misure di protezione connesse alla presenza di linee aeree o interrato

Linee elettriche aeree esterne al cantiere: è presente una linea DEVAL la cui distanza non interferisce con il cantiere. In ogni caso nessuna opera provvisoria verrà installata (ponteggi) a meno di 5 metri dalla linea, tenendo anche conto della lunghezza dei materiali sollevati. Particolare cautela verrà osservata durante il transito in vicinanza di linee elettriche, specie per i mezzi con bracci meccanici.

Linee elettriche aeree interne al cantiere: non presenti

Linee elettriche interrate: nella zona perimetrata del cantiere non si segnalano alcuna linea di loro proprietà. Nel caso che vengano individuate linee private, esse vanno opportunamente segnalate e nessuno scavo dovrà eseguirsi a meno di 1.50 metri di distanza.

Acquedotto cittadino: l'acquedotto cittadino transita al centro della via pubblica e non costituisce intralcio ai normali lavori.

Fognatura pubblica: la fognatura pubblica transita al centro della via pubblica e non costituisce intralcio ai normali lavori.

Rete telefonica: nessuna rete telefonica transita nell'ambito del cantiere.

Altri: nessun altro impianto risulta transitare nell'area del cantiere. Prima dell'inizio degli scavi il coordinatore all'esecuzione dei lavori eseguirà un sopralluogo per verificare la presenza di linee o reti non segnalate.

Misure generali di protezione contro il rischio di seppellimento

Prima di procedere alle operazioni di scavo verranno accertate le condizioni intrinseche (proprie del terreno) ed estrinseche (provenienti dall'ambiente). Gli scavi non saranno eseguiti in vicinanza di opere provvisorie (ponti, impalcature, gru ecc.). Le pareti dello scavo avranno una inclinazione tale da evitare il franamento. Nel caso che lo scavo debba essere eseguito a parete verticale ed ad una profondità maggiore di 1,50 metri, le pareti saranno opportunamente armate. Per profondità comprese tra 1,00 e 1,50 metri e in presenza di lavori che obbligano le maestranze a lavorare chini all'interno dello scavo (es. posa in opera di tubazioni), verranno comunque eseguite opere o sistemi che evitino il franamento delle pareti. Sul bordo degli scavi non verrà depositato materiale, né transiteranno mezzi pesanti. Gli scavi saranno provvisti di veloci vie di fuga, realizzate anche mediante gradinate armate o mediante scale. Lungo tutto il perimetro dello scavo verrà realizzato un riparo atto ad evitare la caduta di persone al suo interno.

Misure generali di protezione contro il rischio di caduta dall'alto

La caduta di persone da posti di lavoro, a quota maggiore di 2 metri dal piano sottostante, verrà impedita con idonee misure di prevenzione, di norma parapetti, ripiani, passerelle, ponteggi, ecc. Quando non sia possibile l'installazione di tali mezzi, verranno utilizzate misure collettive o personali tali da ridurre al minimo il danno conseguente alle eventuali cadute (es. reti di protezione, funi di trattenuta ecc.).

Misure di protezione contro gli sbalzi eccessivi di temperatura

Per evitare (per quanto possibile) l'esposizione delle maestranze alle temperature eccessivamente fredde ed eccessivamente calde, esse utilizzeranno idonei indumenti e si provvederà alla alternanza degli addetti all'esposizione.

Misure di protezione contro i rischi da esposizione ad agenti chimici

Identificazione dei fattori di rischio: vengono preventivamente identificate le lavorazioni nelle quali necessita l'uso di sostanze chimiche potenzialmente dannose per i lavoratori, siano esse classificate pericolose o meno.

Vengono altresì identificate le eventuali emissioni esterne alle lavorazioni provenienti dall'ambiente esterno o dall'attività del committente.

Individuate le lavorazioni o le fonti emmissive, vengono identificate le sostanze al fine di attuare le adeguate misure di prevenzione.

Identificazione dei lavoratori esposti al rischio: per ogni singola lavorazione nella quale si fa uso di agenti chimici, vengono individuati i lavoratori che possono subire danni dall'uso diretto o indiretto di dette sostanze. Vengono altresì valutate la durata, il livello di esposizione e i valori limite professionali e biologici.

Per le emissioni esterne vengono identificate ed opportunamente segnalate le zone di influenza all'interno delle quali occorre attuare le misure di cui al successivo punto "Misure di prevenzione e protezione".

Identificazione dei rischi a cui sono sottoposti i lavoratori: in presenza di agenti chimici vengono individuati i rischi ed i danni alla salute dei lavoratori ed in particolare:

- incendi o esplosioni a causa del grado di infiammabilità delle sostanze o per la creazione di miscele esplosive nel caso vengano a contatto di acqua, aria od altre sostanze;
- aumento del pericolo di cancro per contatto, ingestione o inalazione;
- intossicazioni per contatto o inalazione;
- lesioni cutanee per contatto;
- danni ereditari nelle prole per contatto, inalazione o ingestione;
- sensibilizzazioni e allergie per contatto, inalazione o ingestione;
- combinazione di sostanze chimiche.

Misure di prevenzione e protezione: in presenza di agenti chimici nocivi vengono adottate le seguenti misure di prevenzione e protezione:

- viene preliminarmente valutata la possibilità di sostituire gli agenti chimici con sostanze a più basso tasso di tossicità;
- vengono ridotti al minimo i lavoratori a contatto con le sostanze e il tempo in cui il lavoratore rimane esposto agli effetti nocivi;
- vengono attivate misure igieniche adeguate, in funzione del tipo di sostanza (pulizia delle parti del corpo a contatto con la sostanza, sostituzione di indumenti);
- viene evitato l'uso di attrezzature o sistemi di lavoro in grado di sprigionare scintille o calore durante l'uso di agenti chimici infiammabili o esplosivi;
- i prodotti in uso sono accompagnati dalla scheda di sicurezza;
- i prodotti sono mantenuti nella loro confezione originale e custoditi in appositi locali tenendo conto della temperatura in relazione al tipo di agente;
- vengono attivate misure per ridurre al minimo la tossicità (quali l'aerazione dei locali tramite aspiratori per i vapori e fumi tossici, in caso di uso in luoghi chiusi);
- i lavoratori sono formati sull'uso della sostanza e informati sui rischi derivanti e sulle etichettature di sicurezza;
- i lavoratori sono dotati di appositi dpi in relazione alla sostanza utilizzata.

Sorveglianza sanitaria: sono sottoposti a sorveglianza sanitaria i lavoratori che risultano esposti ad agenti chimici che sono classificati come: molto tossici, tossici, nocivi, sensibilizzanti, corrosivi, irritanti, tossici per il ciclo riproduttivo, cancerogeni e mutageni di categoria 3.

Viene attuato il monitoraggio biologico per i lavoratori esposti agli agenti per i quali è stato fissato un valore limite biologico.

Misure di protezione contro i rischi da movimentazione manuale dei carichi

Identificazione dei fattori di rischio: vengono preventivamente identificate le attività lavorative di movimentazione manuale dei carichi che comportano per i lavoratori rischi di patologie da sovraccarico biomeccanico, in particolare dorso-lombari.

Successivamente vengono valutati i fattori di rischio ed in particolare:

- carico eccessivamente pesante (oltre i 25 Kg) in relazione alla massa del lavoratore;
- carico che, per forma e dimensione, risulta difficilmente maneggiabile ancorché il peso sia compreso fra i 10 ed i 25 kg;
- carico posizionato in modo tale da compromettere l'equilibrio del lavoratore;
- carico posizionato in modo tale da impedire al lavoratore, nella fase di sollevamento, l'avvicinamento al tronco;
- carico posizionato in modo tale da far sì che il lavoratore debba compiere movimenti di torsione del corpo o debba curvare il dorso;
- lavoro che comporti movimenti ripetitivi di sollevamento carichi;
- lavoratore portatore di patologie che possono essere aggravate dalla movimentazione dei carichi.

Identificazione dei lavoratori esposti al rischio: una volta valutati i fattori di rischio, vengono individuati i lavoratori esposti in relazione all'organizzazione del lavoro, alle fasi lavorative, ai compiti di ciascun lavoratore ed alla rispettiva età. Detti lavoratori vengono opportunamente informati e formati sui rischi, sui danni all'apparato dorso-lombare e sulle modalità di prevenzione.

Vengono altresì individuati i lavoratori che, per patologie o per età, possono essere sottoposti a ulteriori fattori di rischio.

Identificazione dei rischi a cui sono sottoposti i lavoratori: vengono altresì individuati i rischi a cui sono sottoposti i lavoratori durante le operazioni di movimentazione manuale dei carichi:

- schiacciamento delle vertebre a causa dell'eccessivo carico o della curvatura del dorso;
- ernie del disco intervertebrale;
- micro rotture degli anelli intervertebrali;
- danni causati da movimenti ripetitivi e comportanti sollevamento di carichi.

Valutazione del rischio: i rischi sono valutati tenuto conto dei fattori sopra elencati, del cantiere e delle norme ISO 11228 parte 1, 2 e 3. In particolare, la verifica di dette norme viene eseguita utilizzando le apposite checklist con riferimento alle azioni di sollevamento, spinta, traino e frequenza.

Misure di prevenzione e protezione: in presenza di rischio da movimentazione manuale dei carichi vengono attuate le seguenti misure di prevenzione e protezione:

- i materiali vengono sollevati con l'ausilio di attrezzature meccaniche quali gru, argani, carrelli ecc;
- i materiali vengono stoccati in vicinanza degli apparati di sollevamento;
- la pavimentazione della zona di stoccaggio è orizzontale e non presenza sconnessioni che possano compromettere l'equilibrio del lavoratore;
- i materiali sono confezionati in modo tale che il peso che il lavoratore deve movimentare non sia superiore a 25 Kg (20 Kg per giovani e anziani);
- la forma degli involucri è tale che il lavoratore possa eseguire una presa salda con le braccia vicino al busto;
- i materiali sono posizionati ad un'altezza da terra superiore a 60 cm ed inferiore a 1,30 m., in modo tale che il lavoratore possa sollevarli senza piegare la schiena;
- il lavoratore è informato che il carico va sollevato tenendolo vicino al busto, piegando leggermente le ginocchia e tenendo la schiena eretta;
- i materiali sono posizionati ed accatastati in modo tale che il lavoratore non debba sporgersi o compiere movimenti di rotazione del busto;
- nei lavori ripetitivi viene eseguita una turnazione dei lavoratori.

Sorveglianza sanitaria: per ogni singolo lavoratore vengono valutati i fattori di rischio di cui all'allegato XXXIII al T.U. (D. Lgs. 9 aprile 2008, n. 81), nonché in relazione alle norme ISO 11228 parte 1, 2 e 3, in relazione alle mansioni del medesimo.

Vengono altresì valutate le eventuali patologie che possono essere aggravate dalla movimentazione manuale dei carichi.

Scala di valutazione dei rischi adottata

Per valutare i rischi si è utilizzata una scala a due dimensioni che tiene conto della probabilità di accadimento del rischio e del danno provocato in caso di accadimento.

I valori possibili per la probabilità che l'evento si verifichi sono i seguenti:

- 1=improbabile;
- 2=poco probabile;
- 3=probabile;
- 4=molto probabile.

I valori possibili per il danno in caso che l'evento si verifichi sono i seguenti:

- 1=lieve;
- 2=medio;
- 3=grave;
- 4=molto grave.

Il risultato ottenuto moltiplicando la probabilità per il danno, costituisce la valutazione del rischio che è definita come segue:

- valore 1=molto basso;
- valori da 2 a 3=basso;
- valori da 4 a 8=medio;
- valori da 9 a 16=alto.

Valutazione del rischio rumore.

Secondo quanto previsto dall'art. 181 del D.Lgs. n. 81/2008, la valutazione del rischio rumore è stata eseguita facendo riferimento ai tempi di esposizione e ai livelli di rumore standard individuati da studi e misurazioni la cui validità è riconosciuta dalla commissione prevenzione infortuni.

In particolare è stato adottato lo studio effettuato da parte del Comitato Paritetico Territoriale di Torino e Provincia e pubblicato nel volume "Conoscere per Prevenire - Valutazione del rischio derivante dall'a esposizione a rumore durante il lavoro nelle attività edili".

8. Schede delle lavorazioni e relative analisi dei rischi

ALLESTIMENTO E SMONTAGGIO DEL CANTIERE:

Sono previste le seguenti fasi lavorative:

1. Impianto di terra del cantiere edile
2. Impianto elettrico del cantiere edile
3. Installazione del ponteggio
4. Recinzione a pannelli di rete elettrosaldata
5. Rimozione della recinzione
6. Rimozione dell'impianto elettrico
7. Installazione parapetti provvisori
8. Smontaggio parapetti provvisori

DEMOLIZIONI:

Sono previste le seguenti fasi lavorative:

1. Demolizione con mezzi meccanici di parte o intero fabbricato
2. Rimozione di intonaco esterno dei muri del pianerottolo
3. Rimozione di davanzali

SCAVI E REINTERRI:

Sono previste le seguenti fasi lavorative:

1. Riempimenti con ghiaia
2. Riporto di terreno
3. Scavo a sezione ristretta eseguito con mezzi meccanici e a mano.

MALTE ED OPERE IN CLS NORMALE:

Sono previste le seguenti fasi lavorative:

1. Getto cls 'magrone'
2. Getto cls

FONDAZIONI:

E' prevista la seguente fase lavorativa:

1. Fondazioni in c.a.

STRUTTURE E OPERE IN C.A.:

E' prevista la seguente fase lavorativa:

1. Muri di sostegno in c.a. alti oltre 2.50 mt

SOLAI:

E' prevista la seguente fase lavorativa:

1. Solaio in lastre di cemento c.a.p. autoportanti

IMPERMEABILIZZAZIONI:

Sono previste le seguenti fasi lavorative:

1. Impermeabilizzazione di strutture orizzontali con guaine a caldo
2. Impermeabilizzazione di strutture verticali con guaine stese a caldo

MURATURE:

E' prevista la seguente fase lavorativa:

1. Muratura in pietra alta meno di 4 metri da terra

PAVIMENTI:

Sono previste le seguenti fasi lavorative:

1. Posa di pedate della scala
2. Vespai con pezzi speciali tipo iglu
3. Massetto di sabbia e cemento
4. Pavimenti in piastrelle di marmo o granito

OPERE DA FABBRO:

E' prevista la seguente fase lavorativa:

1. Posa di ringhiera e parapetti in ferro

OPERE STRADALI:

E' prevista la seguente fase lavorativa:

1. Pavimentazione con cubetti in porfido e simili

RETI PUBBLICHE:

Sono previste le seguenti fasi lavorative:

1. Posa di pozzetto stradale ispezionabile completo di scaletta
2. Posa di tubi in pvc interrati per fognature pubbliche (escluso lo scavo e reinterro)

FAS.0003 - Impianto di terra del cantiere edile

Installazione di impianto di terra e contro le scariche atmosferiche con cavi di alimentazione interrati e aerei.

Sono previste le seguenti sottofasi lavorative:

1. Scavo a mano per realizzazione dei pozzetti profondità inferiore a 1.50 mt
2. Installazione dei pozzetti e delle puntazze
3. Allacciamento della rete all'impianto di terra
4. Collaudo dell'impianto di terra

SOTTOFASE 1. SCAVO A MANO PER REALIZZAZIONE DEI POZZETTI PROFONDITÀ INFERIORE A 1.50 MT

Elenco dei rischi e relative misure preventive e protettive

Per i rischi connessi all'utilizzo di apprestamenti, macchinari, attrezzature e sostanze pericolose, si rimanda alla lettura delle relative schede.

Descrizione rischio	Valutazione rischio	Si trasmette all'esterno	Si diffonde alle fasi concomitanti
Danni agli arti inferiori per caduta entro buche o piccoli scavi	MOLTO BASSO	No	No

1. Danni agli arti inferiori per caduta entro buche o piccoli scavi
- se incustodite, le buche vengono coperte con assiti e segnalate

Elenco delle attrezzature e dei macchinari utilizzati

Per le procedure di utilizzo, la normativa di riferimento, le misure organizzative, le verifiche da attuare, i DPI da utilizzarsi ed i rischi relativi a macchinari ed attrezzature, si rimanda alla lettura delle relative schede.

1. Piccone manuale
2. Badile

SOTTOFASE 2. INSTALLAZIONE DEI POZZETTI E DELLE PUNTAZZE

Elenco dei rischi e relative misure preventive e protettive

Per i rischi connessi all'utilizzo di apprestamenti, macchinari, attrezzature e sostanze pericolose, si rimanda alla lettura delle relative schede.

Descrizione rischio	Valutazione rischio	Si trasmette all'esterno	Si diffonde alle fasi concomitanti
Movimentazione manuale dei carichi	BASSO	No	No

1. Movimentazione manuale dei carichi
- i pesi superiori a 20 Kg vengono manovrati in due
- i lavoratori sono formati e informati sulla movimentazione manuale dei carichi
- preferibilmente vengono utilizzati mezzi di sollevamento quali carriole, argani e simili

Elenco delle attrezzature e dei macchinari utilizzati

Per le procedure di utilizzo, la normativa di riferimento, le misure organizzative, le verifiche da attuare, i DPI da utilizzarsi ed i rischi relativi a macchinari ed attrezzature, si rimanda alla lettura delle relative schede.

1. Utensili manuali vari

SOTTOFASE 3. ALLACCIAMENTO DELLA RETE ALL'IMPIANTO DI TERRA

Elenco dei rischi e relative misure preventive e protettive

Per i rischi connessi all'utilizzo di apprestamenti, macchinari, attrezzature e sostanze pericolose, si rimanda alla lettura delle relative schede.

Descrizione rischio	Valutazione rischio	Si trasmette all'esterno	Si diffonde alle fasi concomitanti
Elettrocuzione nell'installazione dell'impianto elettrico	ALTO	No	No

1. Elettrocuzione nell'installazione dell'impianto elettrico
- viene rimosso prima l'impianto elettrico e poi l'impianto di terra e il salvavita
 - nessuna attrezzatura è collegata all'impianto durante le fasi di installazione
 - l'operatore indossa guanti dielettrici e calzature isolanti

Elenco delle attrezzature e dei macchinari utilizzati

Per le procedure di utilizzo, la normativa di riferimento, le misure organizzative, le verifiche da attuare, i DPI da utilizzarsi ed i rischi relativi a macchinari ed attrezzature, si rimanda alla lettura delle relative schede.

1. Utensili manuali per lavori elettrici

Elenco dei dispositivi di protezione individuale utilizzati

Tutti i lavoratori presenti in cantiere indossano la tuta da lavoro, le scarpe antinfortunistiche, l'elmetto ed i guanti di uso generale (dpi standard). Per ogni singola fase di lavoro i lavoratori integreranno i dpi standard con quelli ivi indicati.

1. Guanti dielettrici
2. Scarpe isolanti

SOTTOFASE 4. COLLAUDO DELL'IMPIANTO DI TERRA

Elenco dei rischi e relative misure preventive e protettive

Per i rischi connessi all'utilizzo di apprestamenti, macchinari, attrezzature e sostanze pericolose, si rimanda alla lettura delle relative schede.

Descrizione rischio	Valutazione rischio	Si trasmette all'esterno	Si diffonde alle fasi concomitanti
Elettrocuzione nell'installazione dell'impianto elettrico	ALTO	No	No

1. Elettrocuzione nell'installazione dell'impianto elettrico
- viene rimosso prima l'impianto elettrico e poi l'impianto di terra e il salvavita
 - nessuna attrezzatura è collegata all'impianto durante le fasi di installazione
 - l'operatore indossa guanti dielettrici e calzature isolanti

Elenco delle attrezzature e dei macchinari utilizzati

Per le procedure di utilizzo, la normativa di riferimento, le misure organizzative, le verifiche da attuare, i DPI da utilizzarsi ed i rischi relativi a macchinari ed attrezzature, si rimanda alla lettura delle relative schede.

1. Utensili manuali per lavori elettrici

Elenco dei dispositivi di protezione individuale utilizzati

Tutti i lavoratori presenti in cantiere indossano la tuta da lavoro, le scarpe antinfortunistiche, l'elmetto ed i guanti di uso generale (dpi standard). Per ogni singola fase di lavoro i lavoratori integreranno i dpi standard con quelli ivi indicati.

1. Guanti dielettrici
2. Scarpe isolanti

FAS.0004 - Impianto elettrico del cantiere edile

Opere relative alla realizzazione dell'impianto elettrico di cantiere.

Non sono previste sottofasi lavorative.

Elenco dei rischi e relative misure preventive e protettive

Per i rischi connessi all'utilizzo di apprestamenti, macchinari, attrezzature e sostanze pericolose, si rimanda alla lettura delle relative schede.

Descrizione rischio	Valutazione rischio	Si trasmette all'esterno	Si diffonde alle fasi concomitanti
Elettrocuzione nell'installazione dell'impianto elettrico	ALTO	No	No

1. Elettrocuzione nell'installazione dell'impianto elettrico

- nessuna attrezzatura è collegata all'impianto durante le fasi di installazione
- l'operatore indossa guanti dielettrici e calzature isolanti
- viene rimosso prima l'impianto elettrico e poi l'impianto di terra e il salvavita

Elenco delle attrezzature e dei macchinari utilizzati

Per le procedure di utilizzo, la normativa di riferimento, le misure organizzative, le verifiche da attuare, i DPI da utilizzarsi ed i rischi relativi a macchinari ed attrezzature, si rimanda alla lettura delle relative schede.

1. Scala doppia
2. Utensili manuali per lavori elettrici

Elenco dei dispositivi di protezione individuale utilizzati

Tutti i lavoratori presenti in cantiere indossano la tuta da lavoro, le scarpe antinfortunistiche, l'elmetto ed i guanti di uso generale (dpi standard). Per ogni singola fase di lavoro i lavoratori integreranno i dpi standard con quelli ivi indicati.

1. Guanti dielettrici
2. Scarpe isolanti

FAS.0008 - Installazione del ponteggio

Installazione di ponteggio metallico.

Non sono previste sottofasi lavorative.

Elenco dei rischi e relative misure preventive e protettive

Per i rischi connessi all'utilizzo di apprestamenti, macchinari, attrezzature e sostanze pericolose, si rimanda alla lettura delle relative schede.

Descrizione rischio	Valutazione rischio	Si trasmette all'esterno	Si diffonde alle fasi concomitanti
Tagli e abrasioni alle mani	MEDIO	No	No
Cadute a livello e scivolamenti nell'uso del ponteggio	MOLTO BASSO	No	No
Crollo o ribaltamento del ponteggio	ALTO	Si	Si
Caduta dall'alto dal ponteggio	MEDIO	No	No
Caduta di materiali dall'alto del ponteggio	MEDIO	Si	Si

1. Tagli e abrasioni alle mani
 - le maestranze utilizzano guanti di uso generale
2. Cadute a livello e scivolamenti nell'uso del ponteggio
 - i ponti sono tenuti liberi
3. Crollo o ribaltamento del ponteggio

Il rischio si trasmette all'ambiente esterno e si diffonde alle fasi concomitanti

- il ponteggio è realizzato da personale esperto conformemente allo schema fornito dal costruttore

- se non trattasi di demolizione, il ponteggio è ancorato alla costruzione
- il ponteggio è fornito di basette e di assi ripartitori del carico
- le reti o i teli sono installati tenendo conto del vento
- in caso di forte vento le maestranze abbandonano il ponteggio
- sul ponteggio non vengono accatastati materiali

4. Caduta dall'alto dal ponteggio

- il ponteggio è provvisto di parapetto regolamentare
- il parapetto è fornito di tavola fermapiède
- il ponteggio prosegue 1.20 mt oltre l'ultimo piano di lavoro
- durante il montaggio il personale utilizza cinture di sicurezza
- la distanza tra il ponte e la struttura non è maggiore di 20 cm
- le scale, per accedere ai vari piani del ponteggio, sono installate sfalsate tra loro e superano di almeno un mt il piano di arrivo

5. Caduta di materiali dall'alto del ponteggio

Il rischio si trasmette all'ambiente esterno e si diffonde alle fasi concomitanti

- le eventuali zone di passaggio sono protette con mantovana
- il ponteggio è fornito di rete o teli parasassi
- le eventuali zone di pubblico passaggio sono delimitate e protette

Elenco delle attrezzature e dei macchinari utilizzati

Per le procedure di utilizzo, la normativa di riferimento, le misure organizzative, le verifiche da attuare, i DPI da utilizzarsi ed i rischi relativi a macchinari ed attrezzature, si rimanda alla lettura delle relative schede.

1. Martello manuale
2. Scala semplice portatile
3. Utensili manuali vari

Elenco dei dispositivi di protezione individuale utilizzati

Tutti i lavoratori presenti in cantiere indossano la tuta da lavoro, le scarpe antinfortunistiche, l'elmetto ed i guanti di uso generale (dpi standard). Per ogni singola fase di lavoro i lavoratori integreranno i dpi standard con quelli ivi indicati.

1. Imbragatura di sicurezza

FAS.0016 - Recinzione a pannelli di rete elettrosaldata

Sono previste le seguenti sottofasi lavorative:

1. Posa dei pali e dei basamenti
2. Posa dei pannelli in rete elettrosaldata

SOTTOFASE 1. POSA DEI PALI E DEI BASAMENTI

Elenco dei rischi e relative misure preventive e protettive

Per i rischi connessi all'utilizzo di apprestamenti, macchinari, attrezzature e sostanze pericolose, si rimanda alla lettura delle relative schede.

Descrizione rischio	Valutazione rischio	Si trasmette all'esterno	Si diffonde alle fasi concomitanti
Movimentazione manuale dei carichi	BASSO	No	No

1. Movimentazione manuale dei carichi

- i pesi superiori a 20 Kg vengono manovrati in due
- i lavoratori sono formati e informati sulla movimentazione manuale dei carichi
- preferibilmente vengono utilizzati mezzi di sollevamento quali carriole, argani e simili

Elenco delle attrezzature e dei macchinari utilizzati

Per le procedure di utilizzo, la normativa di riferimento, le misure organizzative, le verifiche da attuare, i DPI da utilizzarsi ed i rischi relativi a macchinari ed attrezzature, si rimanda alla lettura delle relative schede.

1. Autocarro con braccio sollevatore

SOTTOFASE 2. POSA DEI PANNELLI IN RETE ELETTROSALDATA**Elenco dei rischi e relative misure preventive e protettive**

Per i rischi connessi all'utilizzo di apprestamenti, macchinari, attrezzature e sostanze pericolose, si rimanda alla lettura delle relative schede.

Descrizione rischio	Valutazione rischio	Si trasmette all'esterno	Si diffonde alle fasi concomitanti
Tagli e abrasioni alle mani	MEDIO	No	No

1. Tagli e abrasioni alle mani
- le maestranze utilizzano guanti di uso generale

Elenco delle attrezzature e dei macchinari utilizzati

Per le procedure di utilizzo, la normativa di riferimento, le misure organizzative, le verifiche da attuare, i DPI da utilizzarsi ed i rischi relativi a macchinari ed attrezzature, si rimanda alla lettura delle relative schede.

1. Utensili manuali vari

FAS.0018 - Rimozione della recinzione

Rimozione della recinzione

Non sono previste sottofasi lavorative.

Elenco dei rischi e relative misure preventive e protettive

Per i rischi connessi all'utilizzo di apprestamenti, macchinari, attrezzature e sostanze pericolose, si rimanda alla lettura delle relative schede.

Descrizione rischio	Valutazione rischio	Si trasmette all'esterno	Si diffonde alle fasi concomitanti
Tagli, abrasioni e lacerazioni nell'installazione-rimozione del cantiere	BASSO	No	No

1. Tagli, abrasioni e lacerazioni nell'installazione-rimozione del cantiere
- le maestranze utilizzano guanti di uso generale

Elenco delle attrezzature e dei macchinari utilizzati

Per le procedure di utilizzo, la normativa di riferimento, le misure organizzative, le verifiche da attuare, i DPI da utilizzarsi ed i rischi relativi a macchinari ed attrezzature, si rimanda alla lettura delle relative schede.

1. Utensili manuali vari
2. Carriola
3. Autocarro

FAS.0019 - Rimozione dell'impianto elettrico

Rimozione dell'impianto elettrico

Non sono previste sottofasi lavorative.

Elenco dei rischi e relative misure preventive e protettive

Per i rischi connessi all'utilizzo di apprestamenti, macchinari, attrezzature e sostanze pericolose, si rimanda alla lettura delle relative schede.

Descrizione rischio	Valutazione	Si trasmette	Si diffonde alle
---------------------	-------------	--------------	------------------

	rischio	all'esterno	fasi concomitanti
Elettrocuzione nell'installazione dell'impianto elettrico	ALTO	No	No

1. Elettrocuzione nell'installazione dell'impianto elettrico
- viene rimosso prima l'impianto elettrico e poi l'impianto di terra e il salvavita
- nessuna attrezzatura è collegata all'impianto durante le fasi di installazione
- l'operatore indossa guanti dielettrici e calzature isolanti

Elenco delle attrezzature e dei macchinari utilizzati

Per le procedure di utilizzo, la normativa di riferimento, le misure organizzative, le verifiche da attuare, i DPI da utilizzarsi ed i rischi relativi a macchinari ed attrezzature, si rimanda alla lettura delle relative schede.

1. Scala doppia
2. Utensili manuali per lavori elettrici

Elenco dei dispositivi di protezione individuale utilizzati

Tutti i lavoratori presenti in cantiere indossano la tuta da lavoro, le scarpe antinfortunistiche, l'elmetto ed i guanti di uso generale (dpi standard). Per ogni singola fase di lavoro i lavoratori integreranno i dpi standard con quelli ivi indicati.

1. Guanti dielettrici
2. Scarpe isolanti

FAS.0026 - Installazione parapetti provvisori

Installazione di parapetti provvisori ancorati alla struttura oggetto dell'intervento

Sono previste le seguenti sottofasi lavorative:

1. Fissaggio dei piantoni
2. Posa dei mancorrenti

SOTTOFASE 1. FISSAGGIO DEI PIANTONI

Elenco dei rischi e relative misure preventive e protettive

Per i rischi connessi all'utilizzo di apprestamenti, macchinari, attrezzature e sostanze pericolose, si rimanda alla lettura delle relative schede.

Descrizione rischio	Valutazione rischio	Si trasmette all'esterno	Si diffonde alle fasi concomitanti
Caduta di materiali e attrezzi dall'alto	MOLTO BASSO	No	Sì

1. Caduta di materiali e attrezzi dall'alto

Il rischio si diffonde alle fasi concomitanti

- nessuno opera nella zona immediatamente sottostante ai lavori
- le maestranze fanno uso di cinture con sacche porta attrezzi

Elenco delle attrezzature e dei macchinari utilizzati

Per le procedure di utilizzo, la normativa di riferimento, le misure organizzative, le verifiche da attuare, i DPI da utilizzarsi ed i rischi relativi a macchinari ed attrezzature, si rimanda alla lettura delle relative schede.

1. Trapano elettrico
2. Utensili manuali vari
3. Piattaforma aerea su autocarro
4. Autogrù

SOTTOFASE 2. POSA DEI MANCORRENTI

Elenco dei rischi e relative misure preventive e protettive

Per i rischi connessi all'utilizzo di apprestamenti, macchinari, attrezzature e sostanze pericolose, si rimanda alla lettura delle relative schede.

Descrizione rischio	Valutazione rischio	Si trasmette all'esterno	Si diffonde alle fasi concomitanti
Caduta di materiali e attrezzi dall'alto	MOLTO BASSO	No	Sì

1. Caduta di materiali e attrezzi dall'alto

Il rischio si diffonde alle fasi concomitanti

- nessuno opera nella zona immediatamente sottostante ai lavori
- le maestranze fanno uso di cinture con sacche porta attrezzi

Elenco delle attrezzature e dei macchinari utilizzati

Per le procedure di utilizzo, la normativa di riferimento, le misure organizzative, le verifiche da attuare, i DPI da utilizzarsi ed i rischi relativi a macchinari ed attrezzature, si rimanda alla lettura delle relative schede.

1. Utensili manuali vari
2. Piattaforma aerea su autocarro

FAS.0026 - Smontaggio parapetti provvisori

Installazione di parapetti provvisori ancorati alla struttura oggetto dell'intervento

Sono previste le seguenti sottofasi lavorative:

1. Smontaggio dei piantoni
2. Smontaggio dei mancorrenti

SOTTOFASE 1. SMONTAGGIO DEI PIANTONI

Elenco dei rischi e relative misure preventive e protettive

Per i rischi connessi all'utilizzo di apprestamenti, macchinari, attrezzature e sostanze pericolose, si rimanda alla lettura delle relative schede.

Descrizione rischio	Valutazione rischio	Si trasmette all'esterno	Si diffonde alle fasi concomitanti
Caduta di materiali e attrezzi dall'alto	MOLTO BASSO	No	Sì

1. Caduta di materiali e attrezzi dall'alto

Il rischio si diffonde alle fasi concomitanti

- nessuno opera nella zona immediatamente sottostante ai lavori
- le maestranze fanno uso di cinture con sacche porta attrezzi

Elenco delle attrezzature e dei macchinari utilizzati

Per le procedure di utilizzo, la normativa di riferimento, le misure organizzative, le verifiche da attuare, i DPI da utilizzarsi ed i rischi relativi a macchinari ed attrezzature, si rimanda alla lettura delle relative schede.

1. Trapano elettrico
2. Utensili manuali vari
3. Piattaforma aerea su autocarro
4. Autogrù

SOTTOFASE 2. SMONTAGGIO DEI MANCORRENTI

Elenco dei rischi e relative misure preventive e protettive

Per i rischi connessi all'utilizzo di apprestamenti, macchinari, attrezzature e sostanze pericolose, si rimanda alla lettura delle relative schede.

Descrizione rischio	Valutazione rischio	Si trasmette all'esterno	Si diffonde alle fasi concomitanti
Caduta di materiali e attrezzi dall'alto	MOLTO BASSO	No	Sì

1. Caduta di materiali e attrezzi dall'alto

Il rischio si diffonde alle fasi concomitanti

- nessuno opera nella zona immediatamente sottostante ai lavori
- le maestranze fanno uso di cinture con sacche porta attrezzi

Elenco delle attrezzature e dei macchinari utilizzati

Per le procedure di utilizzo, la normativa di riferimento, le misure organizzative, le verifiche da attuare, i DPI da utilizzarsi ed i rischi relativi a macchinari ed attrezzature, si rimanda alla lettura delle relative schede.

1. Utensili manuali vari
2. Piattaforma aerea su autocarro

FAS.0042 - Demolizione con mezzi meccanici di parte o intero fabbricato

Demolizione di opere in cemento armato eseguito in parte a mano e in parte con mezzi meccanici.

Non sono previste sottofasi lavorative.

Elenco dei rischi e relative misure preventive e protettive

Per i rischi connessi all'utilizzo di apprestamenti, macchinari, attrezzature e sostanze pericolose, si rimanda alla lettura delle relative schede.

Descrizione rischio	Valutazione rischio	Si trasmette all'esterno	Si diffonde alle fasi concomitanti
Crollo improvviso delle strutture in demolizione con mezzi meccanici Il rischio permane fino alla demolizione	ALTO	Sì	Sì
Inalazioni di polveri durante la demolizione di strutture	MEDIO	Sì	Sì
Intercettazione accidentale di linee elettriche nei lavori di demolizione	MEDIO	No	No

1. Crollo improvviso delle strutture in demolizione con mezzi meccanici

Il rischio permane fino alla demolizione, si trasmette all'ambiente esterno e si diffonde alle fasi concomitanti

- i lavori procederanno dall'alto verso il basso
- la demolizione per ribaltamento è eseguita solo per muri di altezza limitata (minore di 5 mt)
- le macchine operatrici sono provviste di cabina
- la zona oggetto della demolizione viene delimitata per impedirne l'accesso ai non addetti
- In presenza di fabbricati contigui, viene verificata la stabilità dei fabbricati contigui e vengono puntellate le parti a rischio di crollo

2. Inalazioni di polveri durante la demolizione di strutture

Il rischio si trasmette all'ambiente esterno e si diffonde alle fasi concomitanti

- le maestranze utilizzano mascherine antipolvere
 - se non sussiste pericolo di elettrocuzione e scivolamento, le strutture vengono irrorate con acqua
3. Intercettazione accidentale di linee elettriche nei lavori di demolizione
- prima dell'inizio dei lavori viene verificata la presenza di linee elettriche
 - eventuali le linee elettriche vengono disattivate prima dell'inizio dei lavori

Elenco delle attrezzature e dei macchinari utilizzati

Per le procedure di utilizzo, la normativa di riferimento, le misure organizzative, le verifiche da attuare, i DPI da utilizzarsi ed i rischi relativi a macchinari ed attrezzature, si rimanda alla lettura delle relative schede.

1. Autocarro
2. Escavatore
3. Pala meccanica

Elenco dei dispositivi di protezione individuale utilizzati

Tutti i lavoratori presenti in cantiere indossano la tuta da lavoro, le scarpe antinfortunistiche, l'elmetto ed i guanti di uso generale (dpi standard). Per ogni singola fase di lavoro i lavoratori integreranno i dpi standard con quelli ivi indicati.

1. Maschera monouso per polveri e fumi

FAS.0060 - Rimozione di intonaco esterno dei muri del pianerottolo

Demolizione di intonaco esterno o di altri rivestimenti, eseguito con mazza e scalpello.

Sono previste le seguenti sottofasi lavorative:

1. Demolizione dell'intonaco
2. Trasporto a discarica

SOTTOFASE 1. DEMOLIZIONE DELL'INTONACO

Elenco dei rischi e relative misure preventive e protettive

Per i rischi connessi all'utilizzo di apprestamenti, macchinari, attrezzature e sostanze pericolose, si rimanda alla lettura delle relative schede.

Descrizione rischio	Valutazione rischio	Si trasmette all'esterno	Si diffonde alle fasi concomitanti
Inalazioni di polveri durante la demolizione di strutture	MEDIO	Si	Si

1. Inalazioni di polveri durante la demolizione di strutture

Il rischio si trasmette all'ambiente esterno e si diffonde alle fasi concomitanti

- le maestranze utilizzano mascherine antipolvere
- se non sussiste pericolo di elettrocuzione e scivolamento, le strutture vengono irrorate con acqua

Elenco delle attrezzature e dei macchinari utilizzati

Per le procedure di utilizzo, la normativa di riferimento, le misure organizzative, le verifiche da attuare, i DPI da utilizzarsi ed i rischi relativi a macchinari ed attrezzature, si rimanda alla lettura delle relative schede.

1. Martello demolitore pneumatico
2. Martello manuale

Elenco dei dispositivi di protezione individuale utilizzati

Tutti i lavoratori presenti in cantiere indossano la tuta da lavoro, le scarpe antinfortunistiche, l'elmetto ed i guanti di uso generale (dpi standard). Per ogni singola fase di lavoro i lavoratori integreranno i dpi standard con quelli ivi indicati.

1. Maschera monouso per polveri e fumi

SOTTOFASE 2. TRASPORTO A DISCARICA

Elenco delle attrezzature e dei macchinari utilizzati

Per le procedure di utilizzo, la normativa di riferimento, le misure organizzative, le verifiche da attuare, i DPI da utilizzarsi ed i rischi relativi a macchinari ed attrezzature, si rimanda alla lettura delle relative schede.

1. Badile
2. Carriola
3. Autocarro

FAS.0064 - Rimozione di davanzali

Non sono previste sottofasi lavorative.

Elenco delle attrezzature e dei macchinari utilizzati

Per le procedure di utilizzo, la normativa di riferimento, le misure organizzative, le verifiche da attuare, i DPI da utilizzarsi ed i rischi relativi a macchinari ed attrezzature, si rimanda alla lettura delle relative schede.

1. Martello demolitore elettrico
2. Utensili manuali vari
3. Martello manuale

FAS.0069 - Riempimenti con ghiaia

Riempimenti con ghiaia

Sono previste le seguenti sottofasi lavorative:

1. Scarico della ghiaia
2. Spianamento della ghiaia

SOTTOFASE 1. SCARICO DELLA GHIAIA

Elenco delle attrezzature e dei macchinari utilizzati

Per le procedure di utilizzo, la normativa di riferimento, le misure organizzative, le verifiche da attuare, i DPI da utilizzarsi ed i rischi relativi a macchinari ed attrezzature, si rimanda alla lettura delle relative schede.

1. Autocarro
2. Pala meccanica

SOTTOFASE 2. SPIANAMENTO DELLA GHIAIA

Elenco delle attrezzature e dei macchinari utilizzati

Per le procedure di utilizzo, la normativa di riferimento, le misure organizzative, le verifiche da attuare, i DPI da utilizzarsi ed i rischi relativi a macchinari ed attrezzature, si rimanda alla lettura delle relative schede.

1. Pala meccanica

FAS.0070 - Riporto di terreno

Riporto di terreno eseguito con mezzi meccanici eventualmente assistito a terra da manovale.

Sono previste le seguenti sottofasi lavorative:

1. Riporto di terreno
2. Spianamento del terreno

SOTTOFASE 1. RIPORTO DI TERRENO

Elenco delle attrezzature e dei macchinari utilizzati

Per le procedure di utilizzo, la normativa di riferimento, le misure organizzative, le verifiche da attuare, i DPI da utilizzarsi ed i rischi relativi a macchinari ed attrezzature, si rimanda alla lettura delle relative schede.

1. Autocarro

SOTTOFASE 2. SPIANAMENTO DEL TERRENO

Elenco delle attrezzature e dei macchinari utilizzati

Per le procedure di utilizzo, la normativa di riferimento, le misure organizzative, le verifiche da attuare, i DPI da utilizzarsi ed i rischi relativi a macchinari ed attrezzature, si rimanda alla lettura delle relative schede.

1. Pala meccanica

FAS.0071 - Scavo a sezione ristretta eseguito con mezzi meccanici e a mano.

Scavo a sezione ristretta eseguito con mezzi meccanici con l'assistenza a terra di operatore.

Non sono previste sottofasi lavorative.

Elenco dei rischi e relative misure preventive e protettive

Per i rischi connessi all'utilizzo di apprestamenti, macchinari, attrezzature e sostanze pericolose, si rimanda alla lettura delle relative schede.

Descrizione rischio	Valutazione rischio	Si trasmette all'esterno	Si diffonde alle fasi concomitanti
Cadute entro lo scavo Il rischio permane fino alla chiusura dello scavo	MEDIO	No	Si
Intercettazione di linee elettriche nei lavori di scavo a mano	MEDIO	No	No
Seppellimento per crollo delle pareti di scavo Il rischio permane fino alla chiusura dello scavo	MEDIO	No	No

1. Cadute entro lo scavo

Il rischio permane fino alla chiusura dello scavo e si diffonde alle fasi concomitanti

- lo scavo, in vicinanza di zone di passaggio, è delimitato
- è fatto divieto di accesso ai non addetti alla zona oggetto dello scavo
- in caso di scavo a sezione ristretta, per attraversare lo scavo vengono utilizzate passerelle regolamentari
- in presenza di fondo scivoloso, le maestranze evitano di operare sul ciglio dello scavo
- in caso di profondità maggiore di 80 cm, per accedere allo scavo si utilizzano gradinate protette da parapetto o scale regolamentari

2. Intercettazione di linee elettriche nei lavori di scavo a mano

- prima dell'inizio dei lavori viene individuata e segnalata la presenza di linee elettriche
- viene rispettata la distanza di mt 1.50 dalle linee interrate
- le linee in prossimità dei lavori vengono disattivate

3. Seppellimento per crollo delle pareti di scavo

Il rischio permane fino alla chiusura dello scavo

- per altezze di scavo superiori a 1.50 mt le pareti vengono armate o sistemate con angolo a natural declivio
- il materiale di scavo non viene accumulato sul ciglio
- i mezzi meccanici transitano a distanza di sicurezza dal bordo
- l'acqua in esso contenuta viene allontanata e viene verificata la stabilità delle pareti

Elenco delle attrezzature e dei macchinari utilizzati

Per le procedure di utilizzo, la normativa di riferimento, le misure organizzative, le verifiche da attuare, i DPI da utilizzarsi ed i rischi relativi a macchinari ed attrezzature, si rimanda alla lettura delle relative schede.

1. Badile
2. Autocarro
3. Escavatore

FAS.0251 - Getto cls 'magrone'

Calcestruzzo a basso dosaggio di cemento ('magrone') per sottofondi e simili

Sono previste le seguenti sottofasi lavorative:

1. getto del cls con autobetoniera
2. Livellamento cls

SOTTOFASE 1. GETTO DEL CLS CON AUTOBETONIERA

Elenco delle attrezzature e dei macchinari utilizzati

Per le procedure di utilizzo, la normativa di riferimento, le misure organizzative, le verifiche da attuare, i DPI da utilizzarsi ed i rischi relativi a macchinari ed attrezzature, si rimanda alla lettura delle relative schede.

1. Autobetoniera

Elenco delle sostanze pericolose utilizzate

Per la normativa di riferimento e le procedure di utilizzo, si rimanda alla lettura delle relative schede.

1. Cemento

SOTTOFASE 2. LIVELLAMENTO CLS

Elenco delle attrezzature e dei macchinari utilizzati

Per le procedure di utilizzo, la normativa di riferimento, le misure organizzative, le verifiche da attuare, i DPI da utilizzarsi ed i rischi relativi a macchinari ed attrezzature, si rimanda alla lettura delle relative schede.

1. Cazzuola
2. Badile

Elenco delle sostanze pericolose utilizzate

Per la normativa di riferimento e le procedure di utilizzo, si rimanda alla lettura delle relative schede.

1. Cemento

FAS.0251 - Getto cls

Calcestruzzo di cemento per parte antistante la cappella

Sono previste le seguenti sottofasi lavorative:

1. getto del cls a mano
2. Livellamento cls

SOTTOFASE 1. GETTO DEL CLS A MANO

Elenco delle attrezzature e dei macchinari utilizzati

Per le procedure di utilizzo, la normativa di riferimento, le misure organizzative, le verifiche da attuare, i DPI da utilizzarsi ed i rischi relativi a macchinari ed attrezzature, si rimanda alla lettura delle relative schede.

1. Betoniera a bicchiere

Elenco delle sostanze pericolose utilizzate

Per la normativa di riferimento e le procedure di utilizzo, si rimanda alla lettura delle relative schede.

1. Cemento

SOTTOFASE 2. LIVELLAMENTO CLS

Elenco delle attrezzature e dei macchinari utilizzati

Per le procedure di utilizzo, la normativa di riferimento, le misure organizzative, le verifiche da attuare, i DPI da utilizzarsi ed i rischi relativi a macchinari ed attrezzature, si rimanda alla lettura delle relative schede.

1. Cazzuola
2. Badile

Elenco delle sostanze pericolose utilizzate

Per la normativa di riferimento e le procedure di utilizzo, si rimanda alla lettura delle relative schede.

1. Cemento

FAS.0075 - Fondazioni in c.a.

Fondazioni realizzate in cemento armato.

Sono previste le seguenti sottofasi lavorative:

1. Preparazione del ferro di armatura
2. Posa dell'armatura
3. Getto del cls

SOTTOFASE 1. PREPARAZIONE DEL FERRO DI ARMATURA**Elenco dei rischi e relative misure preventive e protettive**

Per i rischi connessi all'utilizzo di apprestamenti, macchinari, attrezzature e sostanze pericolose, si rimanda alla lettura delle relative schede.

Descrizione rischio	Valutazione rischio	Si trasmette all'esterno	Si diffonde alle fasi concomitanti
Cadute a livello per inciampo nella lavorazione dei ferri	MOLTO BASSO	No	No
Tagli e abrasioni alle mani	MEDIO	No	No

1. Cadute a livello per inciampo nella lavorazione dei ferri
 - i ferri e le gabbie sono disposti in modo ordinato
 - il materiale di scarto è accumulato in apposita zona
2. Tagli e abrasioni alle mani
 - le maestranze utilizzano guanti di uso generale

Elenco delle attrezzature e dei macchinari utilizzati

Per le procedure di utilizzo, la normativa di riferimento, le misure organizzative, le verifiche da attuare, i DPI da utilizzarsi ed i rischi relativi a macchinari ed attrezzature, si rimanda alla lettura delle relative schede.

1. Piegaferrì elettrico
2. Utensili manuali vari

SOTTOFASE 2. POSA DELL'ARMATURA**Elenco dei rischi e relative misure preventive e protettive**

Per i rischi connessi all'utilizzo di apprestamenti, macchinari, attrezzature e sostanze pericolose, si rimanda alla lettura delle relative schede.

Descrizione rischio	Valutazione rischio	Si trasmette all'esterno	Si diffonde alle fasi concomitanti
Infilzamento da parte dei ferri affioranti Il rischio permane fino al getto di ripresa	ALTO	No	No
Cadute per inciampo nell'armatura posata	MOLTO	No	No

	BASSO		
Tagli e abrasioni alle mani	MEDIO	No	No
Seppellimento per crollo delle pareti di scavo	MEDIO	No	No
Il rischio permane fino alla chiusura dello scavo			

1. Infilzamento da parte dei ferri affioranti

Il rischio permane fino al getto di ripresa

- i ferri di attacco sono ripiegati o protetti con appositi cappucci
- i passaggi sono tenuti sgombri

2. Cadute per inciampo nell'armatura posata

- l'armatura è legata in modo corretto
- vengono utilizzate tavole regolamentari nelle zone di passaggio

3. Tagli e abrasioni alle mani

- le maestranze utilizzano guanti di uso generale

4. Seppellimento per crollo delle pareti di scavo

Il rischio permane fino alla chiusura dello scavo

- per altezze di scavo superiori a 1.50 mt le pareti vengono armate o sistemate con angolo a natural declivio
- il materiale di scavo non viene accumulato sul ciglio
- i mezzi meccanici transitano a distanza di sicurezza dal bordo
- l'acqua in esso contenuta viene allontanata e viene verificata la stabilità delle pareti

Elenco delle attrezzature e dei macchinari utilizzati

Per le procedure di utilizzo, la normativa di riferimento, le misure organizzative, le verifiche da attuare, i DPI da utilizzarsi ed i rischi relativi a macchinari ed attrezzature, si rimanda alla lettura delle relative schede.

1. Gru a torre senza cabina

SOTTOFASE 3. GETTO DEL CLS

Elenco dei rischi e relative misure preventive e protettive

Per i rischi connessi all'utilizzo di apprestamenti, macchinari, attrezzature e sostanze pericolose, si rimanda alla lettura delle relative schede.

Descrizione rischio	Valutazione rischio	Si trasmette all'esterno	Si diffonde alle fasi concomitanti
Infilzamento da parte dei ferri affioranti Il rischio permane fino al getto di ripresa	ALTO	No	No

1. Infilzamento da parte dei ferri affioranti

Il rischio permane fino al getto di ripresa

- i ferri di attacco sono ripiegati o protetti con appositi cappucci
- i passaggi sono tenuti sgombri

Elenco delle attrezzature e dei macchinari utilizzati

Per le procedure di utilizzo, la normativa di riferimento, le misure organizzative, le verifiche da attuare, i DPI da utilizzarsi ed i rischi relativi a macchinari ed attrezzature, si rimanda alla lettura delle relative schede.

1. Badile

2. Autobetoniera

Elenco delle sostanze pericolose utilizzate

Per la normativa di riferimento e le procedure di utilizzo, si rimanda alla lettura delle relative schede.

1. Cemento

FAS.0084 - Muri di sostegno in c.a. alti oltre 2.50 mt

Muri di sostegno in c.a. alti oltre 2.50 mt

Sono previste le seguenti sottofasi lavorative:

1. Preparazione della casseratura
2. Preparazione dell'armatura
3. Getto del cls
4. Disarmo

Apprestamenti utilizzati per l'intera fase lavorativa

1. Ponteggio metallico a tubi giunti

SOTTOFASE 1. PREPARAZIONE DELLA CASSERATURA

Elenco dei rischi e relative misure preventive e protettive

Per i rischi connessi all'utilizzo di apprestamenti, macchinari, attrezzature e sostanze pericolose, si rimanda alla lettura delle relative schede.

Descrizione rischio	Valutazione rischio	Si trasmette all'esterno	Si diffonde alle fasi concomitanti
Tagli e abrasioni alle mani	MEDIO	No	No

1. Tagli e abrasioni alle mani
- le maestranze utilizzano guanti di uso generale

Elenco delle attrezzature e dei macchinari utilizzati

Per le procedure di utilizzo, la normativa di riferimento, le misure organizzative, le verifiche da attuare, i DPI da utilizzarsi ed i rischi relativi a macchinari ed attrezzature, si rimanda alla lettura delle relative schede.

1. Martello manuale
2. Scala semplice portatile
3. Sega circolare a disco o a nastro
4. Sega per legno manuale
5. Autocarro

SOTTOFASE 2. PREPARAZIONE DELL'ARMATURA

Elenco dei rischi e relative misure preventive e protettive

Per i rischi connessi all'utilizzo di apprestamenti, macchinari, attrezzature e sostanze pericolose, si rimanda alla lettura delle relative schede.

Descrizione rischio	Valutazione rischio	Si trasmette all'esterno	Si diffonde alle fasi concomitanti
Cadute a livello per inciampo nella lavorazione dei ferri	MOLTO BASSO	No	No
Infilzamento da parte dei ferri affioranti Il rischio permane fino al getto di ripresa	ALTO	No	No
Tagli e abrasioni alle mani	MEDIO	No	No

1. Cadute a livello per inciampo nella lavorazione dei ferri
- i ferri e le gabbie sono disposti in modo ordinato
- il materiale di scarto è accumulato in apposita zona

2. Infilzamento da parte dei ferri affioranti

Il rischio permane fino al getto di ripresa

- i ferri di attacco sono ripiegati o protetti con appositi cappucci
- i passaggi sono tenuti sgombri

3. Tagli e abrasioni alle mani
- le maestranze utilizzano guanti di uso generale

Elenco delle attrezzature e dei macchinari utilizzati

Per le procedure di utilizzo, la normativa di riferimento, le misure organizzative, le verifiche da attuare, i DPI da utilizzarsi ed i rischi relativi a macchinari ed attrezzature, si rimanda alla lettura delle relative schede.

1. Piegaferri elettrico

SOTTOFASE 3. GETTO DEL CLS

Elenco dei rischi e relative misure preventive e protettive

Per i rischi connessi all'utilizzo di apprestamenti, macchinari, attrezzature e sostanze pericolose, si rimanda alla lettura delle relative schede.

Descrizione rischio	Valutazione rischio	Si trasmette all'esterno	Si diffonde alle fasi concomitanti
Cedimento improvviso della cassetta per eccessiva spinta del cls	MEDIO	No	No

1. Cedimento improvviso della cassetta per eccessiva spinta del cls

- la cassetta è eseguita da personale esperto
- la cassetta è adeguatamente puntellata
- viene evitata l'applicazione della vibrazione delle casseformi
- il cls viene gettato in modo uniforme e lentamente
- nessuno opera nella zona sottostante ai lavori
- i mezzi meccanici operano a distanza di sicurezza

Elenco delle attrezzature e dei macchinari utilizzati

Per le procedure di utilizzo, la normativa di riferimento, le misure organizzative, le verifiche da attuare, i DPI da utilizzarsi ed i rischi relativi a macchinari ed attrezzature, si rimanda alla lettura delle relative schede.

1. Autobetoniera

Elenco delle sostanze pericolose utilizzate

Per la normativa di riferimento e le procedure di utilizzo, si rimanda alla lettura delle relative schede.

1. Cemento

SOTTOFASE 4. DISARMO

Disarmo e rimozione dei piani di lavoro e dei materiali occorsi per l'armatura principale e secondaria dei vari impalcati.

Elenco dei rischi e relative misure preventive e protettive

Per i rischi connessi all'utilizzo di apprestamenti, macchinari, attrezzature e sostanze pericolose, si rimanda alla lettura delle relative schede.

Descrizione rischio	Valutazione rischio	Si trasmette all'esterno	Si diffonde alle fasi concomitanti
Cadute a livello per inciampo negli assi della cassetta	MOLTO BASSO	No	No
Tagli, abrasioni e schegge nella realizzazione/smontaggio della cassetta	MOLTO BASSO	No	No

1. Cadute a livello per inciampo negli assi della casseratura
 - i passaggi sono mantenuti sgombri
 - gli assi sono accatastati in modo ordinato
2. Tagli, abrasioni e schegge nella realizzazione/smontaggio della casserature
 - le maestranze utilizzano guanti di uso generale

Elenco delle attrezzature e dei macchinari utilizzati

Per le procedure di utilizzo, la normativa di riferimento, le misure organizzative, le verifiche da attuare, i DPI da utilizzarsi ed i rischi relativi a macchinari ed attrezzature, si rimanda alla lettura delle relative schede.

1. Martello manuale
2. Scala semplice portatile

FAS.0097 - Solaio in lastre di cemento c.a.p. autoportanti

Solaio in lastre di cemento c.a.p. autoportanti

Sono previste le seguenti sottofasi lavorative:

1. Posa degli elementi in c.a.p.
2. Preparazione del ferro di armatura
3. Posa del ferro
4. Getto del cls

SOTTOFASE 1. POSA DEGLI ELEMENTI IN C.A.P.

Elenco dei rischi e relative misure preventive e protettive

Per i rischi connessi all'utilizzo di apprestamenti, macchinari, attrezzature e sostanze pericolose, si rimanda alla lettura delle relative schede.

Descrizione rischio	Valutazione rischio	Si trasmette all'esterno	Si diffonde alle fasi concomitanti
Crollo improvviso di elementi prefabbricati	ALTO	No	Si

1. Crollo improvviso di elementi prefabbricati

Il rischio si diffonde alle fasi concomitanti

- gli elementi dispongono di sufficiente appoggio
- le operazioni sono dirette da personale esperto
- gli elementi pesanti vengono disancorati solo dopo la verifica del corretto posizionamento
- nessuno opera nella zona sottostante ai lavori

Elenco delle attrezzature e dei macchinari utilizzati

Per le procedure di utilizzo, la normativa di riferimento, le misure organizzative, le verifiche da attuare, i DPI da utilizzarsi ed i rischi relativi a macchinari ed attrezzature, si rimanda alla lettura delle relative schede.

1. Autocarro
2. Autogrù

SOTTOFASE 2. PREPARAZIONE DEL FERRO DI ARMATURA

Elenco dei rischi e relative misure preventive e protettive

Per i rischi connessi all'utilizzo di apprestamenti, macchinari, attrezzature e sostanze pericolose, si rimanda alla lettura delle relative schede.

Descrizione rischio	Valutazione rischio	Si trasmette all'esterno	Si diffonde alle fasi concomitanti

Cadute a livello per inciampo nella lavorazione dei ferri	MOLTO BASSO	No	No
Tagli e abrasioni alle mani	MEDIO	No	No

1. Cadute a livello per inciampo nella lavorazione dei ferri
 - i ferri e le gabbie sono disposti in modo ordinato
 - il materiale di scarto è accumulato in apposita zona

2. Tagli e abrasioni alle mani
 - le maestranze utilizzano guanti di uso generale

Elenco delle attrezzature e dei macchinari utilizzati

Per le procedure di utilizzo, la normativa di riferimento, le misure organizzative, le verifiche da attuare, i DPI da utilizzarsi ed i rischi relativi a macchinari ed attrezzature, si rimanda alla lettura delle relative schede.

1. Piegaferri elettrico

SOTTOFASE 3. POSA DEL FERRO

Elenco dei rischi e relative misure preventive e protettive

Per i rischi connessi all'utilizzo di apprestamenti, macchinari, attrezzature e sostanze pericolose, si rimanda alla lettura delle relative schede.

Descrizione rischio	Valutazione rischio	Si trasmette all'esterno	Si diffonde alle fasi concomitanti
Caduta entro vani (quali vano scale, botole e simili)	ALTO	No	No
Cadute per inciampo nell'armatura posata	MOLTO BASSO	No	No
Tagli e abrasioni alle mani	MEDIO	No	No
Infilzamento da parte dei ferri affioranti	ALTO	No	No
Il rischio permane fino al getto di ripresa			

1. Caduta entro vani (quali vano scale, botole e simili)
 - l'apertura del vano scala è protetta da regolare parapetto o da assito di spessore 5 cm

2. Cadute per inciampo nell'armatura posata
 - l'armatura è legata in modo corretto
 - vengono utilizzate tavole regolamentari nelle zone di passaggio

3. Tagli e abrasioni alle mani
 - le maestranze utilizzano guanti di uso generale

4. Infilzamento da parte dei ferri affioranti

Il rischio permane fino al getto di ripresa

- i ferri di attacco sono ripiegati o protetti con appositi cappucci
- i passaggi sono tenuti sgombri

Elenco delle attrezzature e dei macchinari utilizzati

Per le procedure di utilizzo, la normativa di riferimento, le misure organizzative, le verifiche da attuare, i DPI da utilizzarsi ed i rischi relativi a macchinari ed attrezzature, si rimanda alla lettura delle relative schede.

1. Utensili manuali vari

SOTTOFASE 4. GETTO DEL CLS

Elenco dei rischi e relative misure preventive e protettive

Per i rischi connessi all'utilizzo di apprestamenti, macchinari, attrezzature e sostanze pericolose, si rimanda alla lettura delle relative schede.

Descrizione rischio	Valutazione rischio	Si trasmette all'esterno	Si diffonde alle fasi concomitanti
Infilzamento da parte dei ferri affioranti Il rischio permane fino al getto di ripresa	ALTO	No	No
Caduta entro vani (quali vano scale, botole e simili)	ALTO	No	No

1. Infilzamento da parte dei ferri affioranti

Il rischio permane fino al getto di ripresa

- i ferri di attacco sono ripiegati o protetti con appositi cappucci
- i passaggi sono tenuti sgombri

2. Caduta entro vani (quali vano scale, botole e simili)

- l'apertura del vano scala è protetta da regolare parapetto o da assito di spessore 5 cm

Elenco delle attrezzature e dei macchinari utilizzati

Per le procedure di utilizzo, la normativa di riferimento, le misure organizzative, le verifiche da attuare, i DPI da utilizzarsi ed i rischi relativi a macchinari ed attrezzature, si rimanda alla lettura delle relative schede.

1. Badile
2. Autopompa per cls

Elenco delle sostanze pericolose utilizzate

Per la normativa di riferimento e le procedure di utilizzo, si rimanda alla lettura delle relative schede.

1. Cemento

FAS.0132 - Impermeabilizzazione di strutture orizzontali con guaine a caldo

Impermeabilizzazione di strutture orizzontali con guaine a caldo

Sono previste le seguenti sottofasi lavorative:

1. Pulizia della superficie
2. Stesura della guaina

SOTTOFASE 1. PULIZIA DELLA SUPERFICIE

Elenco dei rischi e relative misure preventive e protettive

Per i rischi connessi all'utilizzo di apprestamenti, macchinari, attrezzature e sostanze pericolose, si rimanda alla lettura delle relative schede.

Descrizione rischio	Valutazione rischio	Si trasmette all'esterno	Si diffonde alle fasi concomitanti
Inalazione di polveri di cemento	MOLTO BASSO	No	No

1. Inalazione di polveri di cemento

- in presenza di polveri, le maestranze fanno uso di mascherine

Elenco delle attrezzature e dei macchinari utilizzati

Per le procedure di utilizzo, la normativa di riferimento, le misure organizzative, le verifiche da attuare, i DPI da utilizzarsi ed i rischi relativi a macchinari ed attrezzature, si rimanda alla lettura delle relative schede.

1. Utensili manuali vari

Elenco dei dispositivi di protezione individuale utilizzati

Tutti i lavoratori presenti in cantiere indossano la tuta da lavoro, le scarpe antinfortunistiche, l'elmetto ed i guanti di uso generale (dpi standard). Per ogni singola fase di lavoro i lavoratori integreranno i dpi standard con quelli ivi indicati.

1. Maschera monouso per polveri e fumi

SOTTOFASE 2. STESURA DELLA GUAINA**Elenco dei rischi e relative misure preventive e protettive**

Per i rischi connessi all'utilizzo di apprestamenti, macchinari, attrezzature e sostanze pericolose, si rimanda alla lettura delle relative schede.

Descrizione rischio	Valutazione rischio	Si trasmette all'esterno	Si diffonde alle fasi concomitanti
Cadute dall'alto in genere	ALTO	No	No

1. Cadute dall'alto in genere
 - le parti prospicienti il vuoto sono protetti da normale parapetto
 - le maestranze fanno uso di trabattelli o ponteggi

Elenco delle attrezzature e dei macchinari utilizzati

Per le procedure di utilizzo, la normativa di riferimento, le misure organizzative, le verifiche da attuare, i DPI da utilizzarsi ed i rischi relativi a macchinari ed attrezzature, si rimanda alla lettura delle relative schede.

1. Cannello ad aria calda
2. Scala doppia
3. Taglierina manuale

Elenco delle sostanze pericolose utilizzate

Per la normativa di riferimento e le procedure di utilizzo, si rimanda alla lettura delle relative schede.

1. Guaina bitumosa

Elenco dei dispositivi di protezione individuale utilizzati

Tutti i lavoratori presenti in cantiere indossano la tuta da lavoro, le scarpe antinfortunistiche, l'elmetto ed i guanti di uso generale (dpi standard). Per ogni singola fase di lavoro i lavoratori integreranno i dpi standard con quelli ivi indicati.

1. Semimaschera contro gas e vapori organici

FAS.0133 - Impermeabilizzazione di strutture verticali con guaine stese a caldo

Impermeabilizzazione di strutture verticali con guaine stese a caldo

Sono previste le seguenti sottofasi lavorative:

1. Pulizia della superficie
2. Stesura della guaina

Apprestamenti utilizzati per l'intera fase lavorativa

1. Ponte a cavalletto alto 2 mt

SOTTOFASE 1. PULIZIA DELLA SUPERFICIE**Elenco dei rischi e relative misure preventive e protettive**

Per i rischi connessi all'utilizzo di apprestamenti, macchinari, attrezzature e sostanze pericolose, si rimanda alla lettura delle relative schede.

Descrizione rischio	Valutazione rischio	Si trasmette all'esterno	Si diffonde alle fasi concomitanti
Inalazione di polveri di cemento	MOLTO BASSO	No	No

1. Inalazione di polveri di cemento
- in presenza di polveri, le maestranze fanno uso di mascherine

Elenco delle attrezzature e dei macchinari utilizzati

Per le procedure di utilizzo, la normativa di riferimento, le misure organizzative, le verifiche da attuare, i DPI da utilizzarsi ed i rischi relativi a macchinari ed attrezzature, si rimanda alla lettura delle relative schede.

1. Utensili manuali vari

Elenco dei dispositivi di protezione individuale utilizzati

Tutti i lavoratori presenti in cantiere indossano la tuta da lavoro, le scarpe antinfortunistiche, l'elmetto ed i guanti di uso generale (dpi standard). Per ogni singola fase di lavoro i lavoratori integreranno i dpi standard con quelli ivi indicati.

1. Maschera monouso per polveri e fumi

SOTTOFASE 2. STESURA DELLA GUAINA

Elenco delle attrezzature e dei macchinari utilizzati

Per le procedure di utilizzo, la normativa di riferimento, le misure organizzative, le verifiche da attuare, i DPI da utilizzarsi ed i rischi relativi a macchinari ed attrezzature, si rimanda alla lettura delle relative schede.

1. Cannello ad aria calda
2. Scala doppia
3. Taglierina manuale

Elenco delle sostanze pericolose utilizzate

Per la normativa di riferimento e le procedure di utilizzo, si rimanda alla lettura delle relative schede.

1. Guaina bitumosa

FAS.0121 - Muratura in pietra alta meno di 4 metri da terra

Muratura in blocchi di pietra alta meno di 4 metri da terra

Sono previste le seguenti sottofasi lavorative:

1. Preparazione della calce
2. Approvvigionamento delle pietre
3. Posa dei blocchi
4. Posa di architravi

Apprestamenti utilizzati per l'intera fase lavorativa

1. Ponte a cavalletto alto 2 mt

SOTTOFASE 1. PREPARAZIONE DELLA CALCE

Elenco delle attrezzature e dei macchinari utilizzati

Per le procedure di utilizzo, la normativa di riferimento, le misure organizzative, le verifiche da attuare, i DPI da utilizzarsi ed i rischi relativi a macchinari ed attrezzature, si rimanda alla lettura delle relative schede.

1. Badile
2. Betoniera a bicchiere

Elenco delle sostanze pericolose utilizzate

Per la normativa di riferimento e le procedure di utilizzo, si rimanda alla lettura delle relative schede.

1. Cemento

SOTTOFASE 2. APPROVVIGIONAMENTO DELLE PIETRE**Elenco dei rischi e relative misure preventive e protettive**

Per i rischi connessi all'utilizzo di apprestamenti, macchinari, attrezzature e sostanze pericolose, si rimanda alla lettura delle relative schede.

Descrizione rischio	Valutazione rischio	Si trasmette all'esterno	Si diffonde alle fasi concomitanti
Movimentazione manuale dei carichi	BASSO	No	No

1. Movimentazione manuale dei carichi

- i pesi superiori a 20 Kg vengono manovrati in due
- i lavoratori sono formati e informati sulla movimentazione manuale dei carichi
- preferibilmente vengono utilizzati mezzi di sollevamento quali carriole, argani e simili

Elenco delle attrezzature e dei macchinari utilizzati

Per le procedure di utilizzo, la normativa di riferimento, le misure organizzative, le verifiche da attuare, i DPI da utilizzarsi ed i rischi relativi a macchinari ed attrezzature, si rimanda alla lettura delle relative schede.

1. Carriola

SOTTOFASE 3. POSA DEI BLOCCHI**Elenco dei rischi e relative misure preventive e protettive**

Per i rischi connessi all'utilizzo di apprestamenti, macchinari, attrezzature e sostanze pericolose, si rimanda alla lettura delle relative schede.

Descrizione rischio	Valutazione rischio	Si trasmette all'esterno	Si diffonde alle fasi concomitanti
Caduta di mattoni e altri materiali dall'alto	MEDIO	No	Si
Crollo del muro in fase di realizzazione	BASSO	No	Si
Movimentazione manuale dei carichi	BASSO	No	No

1. Caduta di mattoni e altri materiali dall'alto

Il rischio si diffonde alle fasi concomitanti

- durante la realizzazione delle murature il personale non addetto è allontanato
- le zone di passaggio sottostanti a quella di lavoro sono delimitate o protette
- le maestranze indossano elmetto protettivo

2. Crollo del muro in fase di realizzazione

Il rischio si diffonde alle fasi concomitanti

- l'altezza del muro è proporzionata al suo spessore
- gli automezzi e i mezzi di sollevamento manovrano a distanza di sicurezza
- i non addetti ai lavori vengono allontanati
- il muro non viene caricato se non dopo trascorso il periodo necessario per la presa dei materiali

3. Movimentazione manuale dei carichi

- i pesi superiori a 20 Kg vengono manovrati in due
- i lavoratori sono formati e informati sulla movimentazione manuale dei carichi
- preferibilmente vengono utilizzati mezzi di sollevamento quali carriole, argani e simili

Elenco delle attrezzature e dei macchinari utilizzati

Per le procedure di utilizzo, la normativa di riferimento, le misure organizzative, le verifiche da attuare, i DPI da utilizzarsi ed i rischi relativi a macchinari ed attrezzature, si rimanda alla lettura delle relative schede.

1. Cazzuola
2. Flessibile o smerigliatrice
3. Sega circolare a disco o a nastro
4. Carriola

SOTTOFASE 4. POSA DI ARCHITRAVI**Elenco dei rischi e relative misure preventive e protettive**

Per i rischi connessi all'utilizzo di apprestamenti, macchinari, attrezzature e sostanze pericolose, si rimanda alla lettura delle relative schede.

Descrizione rischio	Valutazione rischio	Si trasmette all'esterno	Si diffonde alle fasi concomitanti
Caduta di architravi o dei puntelli di sostegno	MOLTO BASSO	No	No

1. Caduta di architravi o dei puntelli di sostegno
 - gli architravi sono puntellati in modo corretto
 - le zone di passaggio non sono immediatamente vicine ai puntelli

Elenco delle attrezzature e dei macchinari utilizzati

Per le procedure di utilizzo, la normativa di riferimento, le misure organizzative, le verifiche da attuare, i DPI da utilizzarsi ed i rischi relativi a macchinari ed attrezzature, si rimanda alla lettura delle relative schede.

1. Cazzuola
2. Flessibile o smerigliatrice

FAS.0163 - Posa di pedate della scala

Sono previste le seguenti sottofasi lavorative:

1. Preparazione della calce
2. Posa degli elementi

SOTTOFASE 1. PREPARAZIONE DELLA CALCE**Elenco delle attrezzature e dei macchinari utilizzati**

Per le procedure di utilizzo, la normativa di riferimento, le misure organizzative, le verifiche da attuare, i DPI da utilizzarsi ed i rischi relativi a macchinari ed attrezzature, si rimanda alla lettura delle relative schede.

1. Badile
2. Betoniera a bicchiere

Elenco delle sostanze pericolose utilizzate

Per la normativa di riferimento e le procedure di utilizzo, si rimanda alla lettura delle relative schede.

1. Cemento

SOTTOFASE 2. POSA DEGLI ELEMENTI**Elenco delle attrezzature e dei macchinari utilizzati**

Per le procedure di utilizzo, la normativa di riferimento, le misure organizzative, le verifiche da attuare, i DPI da utilizzarsi ed i rischi relativi a macchinari ed attrezzature, si rimanda alla lettura delle relative schede.

1. Cazzuola

Elenco delle sostanze pericolose utilizzate

Per la normativa di riferimento e le procedure di utilizzo, si rimanda alla lettura delle relative schede.

1. Cemento

FAS.0172 - Vespai con pezzi speciali tipo iglù

Vespai con pezzi speciali tipo iglù

Sono previste le seguenti sottofasi lavorative:

1. Posa dell'armatura
2. Getto del cls
3. Posa degli Iglu
4. Getto della caldana superiore

Apprestamenti utilizzati per l'intera fase lavorativa

1. Passerella in legno

SOTTOFASE 1. POSA DELL'ARMATURA**Elenco dei rischi e relative misure preventive e protettive**

Per i rischi connessi all'utilizzo di apprestamenti, macchinari, attrezzature e sostanze pericolose, si rimanda alla lettura delle relative schede.

Descrizione rischio	Valutazione rischio	Si trasmette all'esterno	Si diffonde alle fasi concomitanti
Cadute per inciampo nell'armatura posata	MOLTO BASSO	No	No
Tagli e abrasioni alle mani	MEDIO	No	No

1. Cadute per inciampo nell'armatura posata
 - l'armatura è legata in modo corretto
 - vengono utilizzate tavole regolamentari nelle zone di passaggio

2. Tagli e abrasioni alle mani
 - le maestranze utilizzano guanti di uso generale

Elenco delle attrezzature e dei macchinari utilizzati

Per le procedure di utilizzo, la normativa di riferimento, le misure organizzative, le verifiche da attuare, i DPI da utilizzarsi ed i rischi relativi a macchinari ed attrezzature, si rimanda alla lettura delle relative schede.

1. Tagliaferri manuale

SOTTOFASE 2. GETTO DEL CLS**Elenco delle attrezzature e dei macchinari utilizzati**

Per le procedure di utilizzo, la normativa di riferimento, le misure organizzative, le verifiche da attuare, i DPI da utilizzarsi ed i rischi relativi a macchinari ed attrezzature, si rimanda alla lettura delle relative schede.

1. Badile
2. Carriola
3. Autobetoniera

Elenco delle sostanze pericolose utilizzate

Per la normativa di riferimento e le procedure di utilizzo, si rimanda alla lettura delle relative schede.

1. Cemento

SOTTOFASE 3. POSA DEGLI IGLU

Elenco delle attrezzature e dei macchinari utilizzati

Per le procedure di utilizzo, la normativa di riferimento, le misure organizzative, le verifiche da attuare, i DPI da utilizzarsi ed i rischi relativi a macchinari ed attrezzature, si rimanda alla lettura delle relative schede.

1. Carriola

SOTTOFASE 4. GETTO DELLA CALDANA SUPERIORE

Elenco delle attrezzature e dei macchinari utilizzati

Per le procedure di utilizzo, la normativa di riferimento, le misure organizzative, le verifiche da attuare, i DPI da utilizzarsi ed i rischi relativi a macchinari ed attrezzature, si rimanda alla lettura delle relative schede.

1. Tagliaferri manuale
2. Badile
3. Carriola
4. Autobetoniera

Elenco delle sostanze pericolose utilizzate

Per la normativa di riferimento e le procedure di utilizzo, si rimanda alla lettura delle relative schede.

1. Cemento

FAS.38749 - Massetto di sabbia e cemento

Sono previste le seguenti sottofasi lavorative:

1. Impasto della sabbia e cemento
2. Stesura massetto

SOTTOFASE 1. IMPASTO DELLA SABBIA E CEMENTO

Elenco delle attrezzature e dei macchinari utilizzati

Per le procedure di utilizzo, la normativa di riferimento, le misure organizzative, le verifiche da attuare, i DPI da utilizzarsi ed i rischi relativi a macchinari ed attrezzature, si rimanda alla lettura delle relative schede.

1. Badile
2. Betoniera a bicchiere

Elenco delle sostanze pericolose utilizzate

Per la normativa di riferimento e le procedure di utilizzo, si rimanda alla lettura delle relative schede.

1. Cemento

SOTTOFASE 2. STESURA MASSETTO

Elenco delle attrezzature e dei macchinari utilizzati

Per le procedure di utilizzo, la normativa di riferimento, le misure organizzative, le verifiche da attuare, i DPI da utilizzarsi ed i rischi relativi a macchinari ed attrezzature, si rimanda alla lettura delle relative schede.

1. Carriola
2. Badile

Elenco delle sostanze pericolose utilizzate

Per la normativa di riferimento e le procedure di utilizzo, si rimanda alla lettura delle relative schede.

1. Cemento

FAS.0161 - Pavimenti in piastrelle di marmo o granito

Pavimenti in piastrelle di marmo o granito

Sono previste le seguenti sottofasi lavorative:

1. Preparazione del massetto di sottofondo
2. Incollaggio delle piastrelle
3. Levigatura e lucidatura

SOTTOFASE 1. PREPARAZIONE DEL MASSETTO DI SOTTOFONDO

Elenco dei rischi e relative misure preventive e protettive

Per i rischi connessi all'utilizzo di apprestamenti, macchinari, attrezzature e sostanze pericolose, si rimanda alla lettura delle relative schede.

Descrizione rischio	Valutazione rischio	Si trasmette all'esterno	Si diffonde alle fasi concomitanti
Danni spino-dorsali nel sollevamento dei sacchi di cemento	MOLTO BASSO	No	No

1. Danni spino-dorsali nel sollevamento dei sacchi di cemento
 - i sacchi superiori a 20 Kg vengono maneggiati in due
 - i lavoratori sono formati e informati sulla corretta posizione di sollevamento

Elenco delle attrezzature e dei macchinari utilizzati

Per le procedure di utilizzo, la normativa di riferimento, le misure organizzative, le verifiche da attuare, i DPI da utilizzarsi ed i rischi relativi a macchinari ed attrezzature, si rimanda alla lettura delle relative schede.

1. Badile
2. Carriola
3. Betoniera a bicchiere
4. Gru a torre senza cabina

Elenco delle sostanze pericolose utilizzate

Per la normativa di riferimento e le procedure di utilizzo, si rimanda alla lettura delle relative schede.

1. Cemento

SOTTOFASE 2. INCOLLAGGIO DELLE PIASTRELLE

Elenco delle attrezzature e dei macchinari utilizzati

Per le procedure di utilizzo, la normativa di riferimento, le misure organizzative, le verifiche da attuare, i DPI da utilizzarsi ed i rischi relativi a macchinari ed attrezzature, si rimanda alla lettura delle relative schede.

1. Taglia piastrelle manuale

Elenco delle sostanze pericolose utilizzate

Per la normativa di riferimento e le procedure di utilizzo, si rimanda alla lettura delle relative schede.

1. Colla per pavimenti e rivestimenti

SOTTOFASE 3. LEVIGATURA E LUCIDATURA

Lucidatura di marmi, pavimenti in graniglia e simili.

Elenco delle attrezzature e dei macchinari utilizzati

Per le procedure di utilizzo, la normativa di riferimento, le misure organizzative, le verifiche da attuare, i DPI da utilizzarsi ed i rischi relativi a macchinari ed attrezzature, si rimanda alla lettura delle relative schede.

1. Levigatrice per marmi e simili

FAS.0187 - Posa di ringhiera e parapetti in ferro

Posa di inferriate, cancellate, parapetti, ringhiere ecc.

Non sono previste sottofasi lavorative.

Apprestamenti utilizzati per l'intera fase lavorativa

1. Ponteggio metallico a tubi giunti

Elenco dei rischi e relative misure preventive e protettive

Per i rischi connessi all'utilizzo di apprestamenti, macchinari, attrezzature e sostanze pericolose, si rimanda alla lettura delle relative schede.

Descrizione rischio	Valutazione rischio	Si trasmette all'esterno	Si diffonde alle fasi concomitanti
Tagli e abrasioni alle mani	MEDIO	No	No
Cadute dall'alto in genere	ALTO	No	No
Danni spino-dorsali nel sollevare elementi metallici pesanti	MEDIO	No	No

1. Tagli e abrasioni alle mani
 - le maestranze utilizzano guanti di uso generale
2. Cadute dall'alto in genere
 - le parti prospicienti il vuoto sono protetti da normale parapetto
 - le maestranze fanno uso di trabattelli o ponteggi
3. Danni spino-dorsali nel sollevare elementi metallici pesanti
 - vengono utilizzati preferibilmente mezzi meccanici di sollevamento
 - i pezzi vengono maneggiati da più persone in modo che ciascuna non porti un peso maggiore di 30 Kg

Elenco delle attrezzature e dei macchinari utilizzati

Per le procedure di utilizzo, la normativa di riferimento, le misure organizzative, le verifiche da attuare, i DPI da utilizzarsi ed i rischi relativi a macchinari ed attrezzature, si rimanda alla lettura delle relative schede.

1. Cannello ossiacetilenico
2. Flessibile o smerigliatrice
3. Saldatrice elettrica a stelo
4. Gru a torre senza cabina

FAS.0209 - Pavimentazione con cubetti in porfido e simili

Pavimentazione con cubetti in porfido e simili

Sono previste le seguenti sottofasi lavorative:

1. Preparazione del sottofondo in sabbia
2. Posa dei cubetti
3. Costipamento

SOTTOFASE 1. PREPARAZIONE DEL SOTTOFONDO IN SABBIA

Elenco delle attrezzature e dei macchinari utilizzati

Per le procedure di utilizzo, la normativa di riferimento, le misure organizzative, le verifiche da attuare, i DPI da utilizzarsi ed i rischi relativi a macchinari ed attrezzature, si rimanda alla lettura delle relative schede.

1. Badile
2. Carriola
3. Autocarro
4. Miniscavatore

SOTTOFASE 2. POSA DEI CUBETTI

Elenco dei rischi e relative misure preventive e protettive

Per i rischi connessi all'utilizzo di apprestamenti, macchinari, attrezzature e sostanze pericolose, si rimanda alla lettura delle relative schede.

Descrizione rischio	Valutazione rischio	Si trasmette all'esterno	Si diffonde alle fasi concomitanti
Colpi causati da blocchetti di pietra proiettati dal traffico veicolare	ALTO	No	Si
Abrasioni alle mani nella posa di pavimentazioni stradali	MOLTO BASSO	No	No

1. Colpi causati da blocchetti di pietra proiettati dal traffico veicolare

Il rischio si diffonde alle fasi concomitanti

- la zona di transito veicolare viene tenuta pulita dai detriti
- le maestranze indossano apposito elmetto

2. Abrasioni alle mani nella posa di pavimentazioni stradali

- le maestranze utilizzano guanti di uso generale

Elenco delle attrezzature e dei macchinari utilizzati

Per le procedure di utilizzo, la normativa di riferimento, le misure organizzative, le verifiche da attuare, i DPI da utilizzarsi ed i rischi relativi a macchinari ed attrezzature, si rimanda alla lettura delle relative schede.

1. Flessibile o smerigliatrice
2. Martello manuale
3. Carriola

SOTTOFASE 3. COSTIPAMENTO

Elenco delle attrezzature e dei macchinari utilizzati

Per le procedure di utilizzo, la normativa di riferimento, le misure organizzative, le verifiche da attuare, i DPI da utilizzarsi ed i rischi relativi a macchinari ed attrezzature, si rimanda alla lettura delle relative schede.

1. Compattatore a piatto vibrante

FAS.0223 - Posa di pozzetto stradale ispezionabile completo di scaletta

Posa pozzetto stradale ispezionabile completo di scaletta

Non sono previste sottofasi lavorative.

Elenco dei rischi e relative misure preventive e protettive

Per i rischi connessi all'utilizzo di apprestamenti, macchinari, attrezzature e sostanze pericolose, si rimanda alla lettura delle relative schede.

Descrizione rischio	Valutazione rischio	Si trasmette all'esterno	Si diffonde alle fasi concomitanti
Tagli, abrasioni e schiacciamento delle mani nel sollevamento di materiali	MEDIO	No	No
Seppellimento per crollo delle pareti di scavo Il rischio permane fino alla chiusura dello scavo	MEDIO	No	No
Investimento da parte del traffico veicolare	ALTO	No	No

1. Tagli, abrasioni e schiacciamento delle mani nel sollevamento di materiali

- le maestranze utilizzano guanti di uso generale

2. Seppellimento per crollo delle pareti di scavo

Il rischio permane fino alla chiusura dello scavo

- per altezze di scavo superiori a 1.50 mt le pareti vengono armate o sistemate con angolo a natural declivio
- il materiale di scavo non viene accumulato sul ciglio
- i mezzi meccanici transitano a distanza di sicurezza dal bordo
- l'acqua in esso contenuta viene allontanata e viene verificata la stabilità delle pareti

3. Investimento da parte del traffico veicolare

- l'installazione del cantiere avviene solo dopo l'inizio della fase di presegnalazione
- è presente la segnaletica di avvicinamento, di posizione e di fine prescrizione
- la segnaletica a cavalletto è opportunamente zavorrata
- la zona di lavoro è delimitata
- le maestranze utilizzano indumenti ad alta visibilità
- le maestranze hanno completato il corso formativo
- il cantiere è segnalato secondo le norme del codice della strada
- la gestione operativa è effettuata da un preposto
- in presenza di nebbia che riduce notevolmente la visibilità, le operazioni vengono sospese
- lo spostamento a piedi al di fuori dell'area di cantiere avviene sul bordo della carreggiata
- lo spostamento a piedi è vietato in galleria e nelle immediate vicinanze di sbocchi, curve, in caso di scarsa visibilità
- l'attraversamento è consentito solo con l'assistenza di veicolo di emergenza e opportuna segnalazione

Elenco delle attrezzature e dei macchinari utilizzati

Per le procedure di utilizzo, la normativa di riferimento, le misure organizzative, le verifiche da attuare, i DPI da utilizzarsi ed i rischi relativi a macchinari ed attrezzature, si rimanda alla lettura delle relative schede.

1. Cazzuola
2. Carriola
3. Betoniera a bicchiere
4. Autogrù

Elenco delle sostanze pericolose utilizzate

Per la normativa di riferimento e le procedure di utilizzo, si rimanda alla lettura delle relative schede.

1. Adesivo universale acrilico

Elenco dei dispositivi di protezione individuale utilizzati

Tutti i lavoratori presenti in cantiere indossano la tuta da lavoro, le scarpe antinfortunistiche, l'elmetto ed i guanti di uso generale (dpi standard). Per ogni singola fase di lavoro i lavoratori integreranno i dpi standard con quelli ivi indicati.

1. Tuta ad alta visibilità

FAS.0226 - Posa di tubi in pvc interrati per fognature pubbliche (escluso lo scavo e reinterro)

Posa di tubi per fognature, con eventuali pozzetti e simili.

Sono previste le seguenti sottofasi lavorative:

1. Posa dei tubi
2. Getto della caldana di protezione

SOTTOFASE 1. POSA DEI TUBI

Elenco dei rischi e relative misure preventive e protettive

Per i rischi connessi all'utilizzo di apprestamenti, macchinari, attrezzature e sostanze pericolose, si rimanda alla lettura delle relative schede.

Descrizione rischio	Valutazione rischio	Si trasmette all'esterno	Si diffonde alle fasi concomitanti
Caduta entro lo scavo da parte del traffico veicolare	MOLTO BASSO	No	No
Incidenti con altri veicoli Il rischio permane fino al termine della lavorazione	MOLTO BASSO	No	No

Seppellimento per crollo delle pareti di scavo in lavori di sottomurazione	MOLTO BASSO	No	No
Il rischio permane fino alla chiusura dello scavo			
Investimento da parte del traffico veicolare	ALTO	No	No
Contatto con microrganismi dannosi	MEDIO	No	No

1. Caduta entro lo scavo da parte del traffico veicolare
 - il cantiere è segnalato e protetto secondo le norme del codice della strada

2. Incidenti con altri veicoli

Il rischio permane fino al termine della lavorazione

- la zona di intervento è segnalata secondo quanto previsto dalla normativa
- gli automezzi sono dotati di girofaro
- in situazioni di scarsa visibilità vengono attivate le segnalazioni luminose
- appositi cartelli segnalano il transito a bassa velocità

3. Seppellimento per crollo delle pareti di scavo in lavori di sottomurazione

Il rischio permane fino alla chiusura dello scavo

- lo scavo laterale è sufficientemente largo da evitare che un crollo impedisca qualsiasi via di fuga
- in caso di profondità superiori a un metro, le pareti dello scavo sono inclinate secondo l'angolo di naturale declivio oppure sono armate

4. Investimento da parte del traffico veicolare

- l'installazione del cantiere avviene solo dopo l'inizio della fase di presegnalazione
- è presente la segnaletica di avvicinamento, di posizione e di fine prescrizione
- la segnaletica a cavalletto è opportunamente zavorrata
- la zona di lavoro è delimitata
- le maestranze utilizzano indumenti ad alta visibilità
- le maestranze hanno completato il corso formativo
- il cantiere è segnalato secondo le norme del codice della strada
- la gestione operativa è effettuata da un preposto
- in presenza di nebbia che riduce notevolmente la visibilità, le operazioni vengono sospese
- lo spostamento a piedi al di fuori dell'area di cantiere avviene sul bordo della carreggiata
- lo spostamento a piedi è vietato in galleria e nelle immediate vicinanze di sbocchi, curve, in caso di scarsa visibilità
- l'attraversamento è consentito solo con l'assistenza di veicolo di emergenza e opportuna segnalazione

5. Contatto con microrganismi dannosi

- il datore di lavoro individua il gruppo di appartenenza dei microrganismi
- le maestranze fanno uso di dpi che evitano il contatto con le sostanze inquinate (in particolare guanti impermeabili e mascherine)

Elenco delle attrezzature e dei macchinari utilizzati

Per le procedure di utilizzo, la normativa di riferimento, le misure organizzative, le verifiche da attuare, i DPI da utilizzarsi ed i rischi relativi a macchinari ed attrezzature, si rimanda alla lettura delle relative schede.

1. Flessibile o smerigliatrice
2. Badile
3. Autocarro

Elenco dei dispositivi di protezione individuale utilizzati

Tutti i lavoratori presenti in cantiere indossano la tuta da lavoro, le scarpe antinfortunistiche, l'elmetto ed i guanti di uso generale (dpi standard). Per ogni singola fase di lavoro i lavoratori integreranno i dpi standard con quelli ivi indicati.

1. Tuta ad alta visibilità

SOTTOFASE 2. GETTO DELLA CALDANA DI PROTEZIONE

Elenco dei rischi e relative misure preventive e protettive

Per i rischi connessi all'utilizzo di apprestamenti, macchinari, attrezzature e sostanze pericolose, si rimanda alla lettura delle relative schede.

Descrizione rischio	Valutazione rischio	Si trasmette all'esterno	Si diffonde alle fasi concomitanti
Caduta entro lo scavo da parte di automezzi	BASSO	No	No

1. Caduta entro lo scavo da parte di automezzi
- i mezzi transitano a distanza di sicurezza

Elenco delle attrezzature e dei macchinari utilizzati

Per le procedure di utilizzo, la normativa di riferimento, le misure organizzative, le verifiche da attuare, i DPI da utilizzarsi ed i rischi relativi a macchinari ed attrezzature, si rimanda alla lettura delle relative schede.

1. Badile
2. Autobetoniera

Elenco delle sostanze pericolose utilizzate

Per la normativa di riferimento e le procedure di utilizzo, si rimanda alla lettura delle relative schede.

1. Cemento

Elenco dei dispositivi di protezione individuale utilizzati

Tutti i lavoratori presenti in cantiere indossano la tuta da lavoro, le scarpe antinfortunistiche, l'elmetto ed i guanti di uso generale (dpi standard). Per ogni singola fase di lavoro i lavoratori integreranno i dpi standard con quelli ivi indicati.

1. Tuta ad alta visibilità

Elenco degli apprestamenti

E' previsto l'uso dei seguenti apprestamenti:

1. Passerella in legno
2. Ponte a cavalletto alto 2 mt
3. Ponteggio metallico a tubi giunti

APP.008 - Passerella in legno

Camminamento protetto da parapetti verso il vuoto, realizzato mediante assi da ponteggio, utilizzato per attraversare buche, ostacoli, dislivelli ecc., atto a garantire la sicurezza nella circolazione di cantiere.

Misure organizzative

La larghezza della passerella è superiore a 60 cm se destinata solo alle persone o a 120 cm se destinata anche al trasporto di materiali.

La pendenza massima non supera il 50% (anche se è più raccomandabile un rapporto del 25%).

L'utilizzo dell'andatoia è obbligatorio per il superamento di qualsiasi dislivello superiore a 30 cm con o senza il trasporto di materiale.

Procedure di utilizzo

PRIMA DELL'UTILIZZO

- devono essere munite di parapetti e tavole fermapiede se si affacciano verso il vuoto
- devono essere difese con impalcato di sicurezza in caso di caduta di materiale dall'alto

DURANTE L'UTILIZZO

- non sovraccaricare con carichi eccessivi
- non movimentare manualmente carichi superiori a quelli consentiti
- controllo della completezza e della stabilità delle tavole che compongono il piano di calpestio

DOPO L'UTILIZZO

- eventuali malfunzionamenti devono essere subito segnalati al responsabile del cantiere

Verifiche da attuare

PRIMA DELL'UTILIZZO

- ha larghezza non minore di 60 cm per passaggio di sole persone
- ha larghezza non minore di 120 cm per passaggio di materiali
- se protegge zone di lavoro è provvisto di tavola fermapiede
- le tavole in legno sono in 4x20 o 5x30 e poggiano su 4 traversi

Elenco dei rischi e relative misure preventive e protettive

Descrizione rischio	Valutazione rischio	Si trasmette all'esterno	Si diffonde alle fasi concomitanti
Caduta dall'alto durante la realizzazione e installazione della passerella in legno	MEDIO	No	No
Tagli e abrasioni durante la costruzione e installazione della passerella	MEDIO	No	No
Caduta dall'alto dalla passerella	MEDIO	No	No
Caduta dall'alto per rottura della passerella in legno	ALTO	No	No

1. Caduta dall'alto durante la realizzazione e installazione della passerella in legno
 - la passerella è realizzata in luogo sicuro e poi installata con mezzi di sollevamento
 - le maestranze utilizzano cinture di sicurezza
2. Tagli e abrasioni durante la costruzione e installazione della passerella
 - le maestranze fanno uso di appositi guanti
3. Caduta dall'alto dalla passerella
 - la passerella è dotata di parapetti regolari
 - la larghezza della passerella è superiore a 60 cm o 120 cm se destinata anche a materiali
4. Caduta dall'alto per rottura della passerella in legno
 - la passerella è realizzata con materiali non deteriorati e in modo conforme alle indicazioni legislative

- non vengono fatti transitare carichi eccessivi
- la passerella è ben ancorata alle estremità
- le tavole in legno sono 4x20 o 5x30 e poggiano su 4 traversi

APP.011 - Ponte a cavalletto alto 2 mt

Ponte costituito da un impalcato in assi di legno di adeguate dimensioni sostenuto a distanze prefissate da cavalletti solitamente metallici e utilizzato fino a 2 mt di altezza.

Misure organizzative

CAVALLETTI

I cavalletti sono regolamentari e i piedi sono intirantati

TAVOLE IN LEGNO

Le tavole di legno che formano gli impalcati devono sempre appoggiare su tre cavalletti, comunque per legge la distanza tra due cavalletti consecutivi dipende dalla sezione delle tavole di legno che si andranno ad usare:

- con sezione 30 x 5 cm e lunghezza 4 mt la distanza massima sarà di 3,60 mt (quindi in questo caso è ammesso l'uso anche di due soli cavalletti per tavola)
- con sezione al minimo di 20 x 4 cm e lunghezza 4 mt la distanza massima sarà 1.80 m

La larghezza degli impalcati dovrà essere al minimo di 90 cm e le tavole dovranno essere ben accostate e fissate tra di loro

PRESENZA DI APERTURE.

Qualora i ponti vengano usati in prossimità di aperture prospicienti il vuoto (vani scale, finestre o ascensori) con altezze superiori a 2 m l'impalcato dovrà essere munito di adeguato parapetto completo di tavola fermapiède).

SBALZI

Gli impalcati non dovranno presentare parti a sbalzo superiori a 20 cm.

Procedure di utilizzo

PRIMA DELL'UTILIZZO

- possono essere utilizzati solamente per lavori da eseguirsi nell'ambito dell'edificio e al suolo
- i montanti non devono essere realizzati con mezzi di fortuna (pile di mattoni, sacchi di cemento, ecc.)
- non devono essere montati su impalcati di ponteggi esterni
- devono essere allestiti a regola d'arte e mantenuti in efficienza per tutta la durata del lavoro

DURANTE L'UTILIZZO

- controllare l'integrità dei cavalletti e del blocco, l'accostamento delle tavole e la completezza del piano di lavoro
- non rimuovere cavalletti o tavole e non utilizzare le componenti del ponte in modo improprio
- controllo della planarità del ponte (spessorare con zeppe di legno o mattoni)
- caricare il ponte con i soli materiali ed attrezzi necessari per la lavorazione

DOPO L'UTILIZZO

- eventuali anomalie e mancanza di attrezzature devono essere subito segnalate al responsabile di cantiere

Verifiche da attuare

PRIMA DELL'UTILIZZO

- il piano di lavoro ha quota non maggiore di 2 mt
- è montato su piano solido
- le tavole sono 4x20 o 5x30 e lo sbalzo è minore di 20 cm
- la larghezza non è minore di 90 cm
- la distanza massima tra due cavalletti non è maggiore di 3.60 mt

Elenco dei rischi e relative misure preventive e protettive

Descrizione rischio	Valutazione rischio	Si trasmette all'esterno	Si diffonde alle fasi concomitanti
Caduta dal ponteggio a cavalletti	ALTO	No	No
Crollo del ponteggio su cavalletti	MOLTO BASSO	No	No

1. Caduta dal ponteggio a cavalletti

- il ponte non supera i 2 mt di altezza
- per la parte prospiciente il vuoto, il ponte è munito di parapetto regolamentare
- il ponte è tenuto sgombro da materiali
- la larghezza degli impalcati è maggiore di 90 cm

2. Crollo del ponteggio su cavalletti

- il ponteggio poggia su superficie solida
- il ponteggio è realizzato con elementi regolamentari
- le tavole sono di spessore adeguato
- le tavole sono fissate ai cavalletti
- i cavalletti sono in buono stato di conservazione

APP.013 - Ponteggio metallico a tubi giunti

Struttura metallica costruita in opera con tubi giunti e tavole in legno, il tutto atto a garantire l'esecuzione di lavorazioni in quota in condizioni di sicurezza.

Gli elementi metallici dei ponteggi portano impressi, a rilievo o incisione, il nome od il marchio del fabbricante

Misure organizzative

TUBI

Vengono utilizzati tubi tra loro compatibili. Il piede dei montanti è solidamente assicurato alla base d'appoggio mediante l'utilizzo di basette metalliche e ripartitori.

PARAPETTI

I parapetti hanno altezza non inferiore a un mt con corrente posto a distanza non superiore a 60 cm e tavola di arresto al piede di spessore 20 cm. Il parapetto dell'ultimo impalcato o del piano di gronda ha un'altezza non inferiore a 1.20 mt.

ANCORAGGI

Il ponteggio, quando non trattasi di demolizioni, è ancorato a parti stabili della costruzione, come previsto dagli schemi tipo del libretto.

Il ponteggio è montato ad una distanza non superiore a 20 cm dall'opera.

PROTEZIONE

In corrispondenza dei luoghi di transito, lungo tutto il perimetro del ponteggio, viene installato un apposito parasassi (mantovana) ogni 12 m di sviluppo del ponteggio o comunque a non più di dodici metri sotto al primo impalcato utilizzato. Il primo parasassi è posto a livello del solaio di copertura del piano terreno, esteso per almeno 1.20 mt oltre la sagoma del ponte, inclinato a 45° e composto di assi aventi spessore minimo di 4 cm.

Per evitare cadute di materiali vengono installati teli e/o reti di nylon sulla facciata esterna e verso l'interno dei montanti del ponteggio, da utilizzare assieme al parasassi.

MESSA A TERRA

Il ponteggio viene collegato a terra ogni 20-25 metri di sviluppo lineare.

TAVOLE

Le tavole di legno usate per gli impalcati dei ponteggi hanno dimensioni non inferiori a 4 x 30 cm, oppure 5 x 20 cm. Sono fissate in modo da non scivolare sui traversi e sono sovrapposte tra loro di circa 40 cm, con sovrapposizione che avviene sempre in corrispondenza di un traverso. Ogni tavola appoggia almeno su tre traversi e non deve presentare parti a sbalzo.

SOTTOPONTI

Tutti i piani del ponteggio sono provvisti di sottoponte di sicurezza, che è costituito come il ponte di lavoro e posto ad una distanza non superiore ai 2.50 mt dall'impalcato di lavoro.

La presenza del sottoponte può essere omessa solo nel caso di lavori di manutenzione di durata inferiore ai cinque giorni.

SCALE E APERTURE

Le scale, per accedere ai vari piani del ponteggio, sono installate sfalsate tra loro e superano di almeno un mt il piano di arrivo.

Procedure di utilizzo

PRIMA DELL'UTILIZZO

- valutazione del tipo di ponteggio da utilizzare in funzione allo spazio disponibile ed ai luoghi di lavoro
- il montaggio e lo smontaggio devono essere eseguiti da personale idoneo
- gli impalcati devono essere messi in opera in modo completo e secondo quanto indicato nell'autorizzazione ministeriale

DURANTE L'UTILIZZO

- non salire o scendere lungo gli elementi del ponteggio, ma utilizzare apposite scale
- evitare di correre o saltare sugli intavolati
- evitare di gettare dall'alto materiali di qualsiasi genere
- abbandonare il ponteggio in presenza di un forte vento
- non montare ponti a cavalletto sul ponteggio, neanche se composto da pignatte e tavole
- non rimuovere le tavole del ponteggio (ad esempio per costruire ponti a cavalletto)
- non accatastare materiale sul ponte
- tenere sgombri i passaggi

DOPO L'UTILIZZO

- verificare che venga conservato in buone condizioni di manutenzione
- dopo violente perturbazioni atmosferiche o prolungata interruzione dell'attività assicurarsi sulla stabilità ed integrità

Verifiche da attuare

PRIMA DELL'UTILIZZO

- è disponibile l'autorizzazione ministeriale
- sono disponibili il libretto e lo schema
- è disponibile il PIMUS
- è disponibile il progetto se supera i 20 mt di altezza
- è realizzato secondo lo schema
- sono posizionate le controventature
- le zone di passaggio sottostanti sono protette da mantovane o rese inaccessibili
- le scale di accesso ai ponti non sono consecutive
- le tavole sono di 4x20 o 5x30
- la distanza tra il ponte e la struttura non è maggiore di 20 cm
- i sottoponti sono a meno di 2.50 mt
- è dotato di parapetto con corrente superiore, mediano e tavola fermapiède alte 20 cm
- i montanti superano di 1.20 mt l'ultimo impalcato o la gronda
- è ancorato alla costruzione
- i montanti poggiano su basette
- è collegato all'impianto di terra

Elenco dei rischi e relative misure preventive e protettive

Descrizione rischio	Valutazione rischio	Si trasmette all'esterno	Si diffonde alle fasi concomitanti
Cadute a livello e scivolamenti nell'uso del ponteggio	MOLTO BASSO	No	No
Elettrocuzione nell'uso del ponteggio	MOLTO BASSO	No	No
Tagli e abrasioni alle mani nel montaggio e smontaggio del ponteggio	MOLTO BASSO	No	No
Rottura dell'impalcato del ponteggio	ALTO	No	Si
Il rischio permane fino smontaggio ponteggio			
Caduta dall'alto dal ponteggio	MEDIO	No	No
Caduta di materiali dall'alto del ponteggio	MEDIO	Si	Si
Crollo o ribaltamento del ponteggio	ALTO	Si	Si

1. Cadute a livello e scivolamenti nell'uso del ponteggio

- i ponti sono tenuti liberi

2. Elettrocuzione nell'uso del ponteggio

- il ponteggio è collegato all'impianto di terra

3. Tagli e abrasioni alle mani nel montaggio e smontaggio del ponteggio

- le maestranze fanno uso di appositi guanti

4. Rottura dell'impalcato del ponteggio

Il rischio permane fino smontaggio ponteggio e si diffonde alle fasi concomitanti

- le tavole di legno usate per gli impalcati dei ponteggi hanno dimensioni non inferiori a 4 x 30 cm, oppure 5 x 20 cm
- gli impalcati prefabbricati sono fissati come da indicazione del costruttore e sono in buono stato di conservazione

5. Caduta dall'alto dal ponteggio

- il ponteggio è provvisto di parapetto regolamentare
- il parapetto è fornito di tavola fermapiède
- il ponteggio prosegue 1.20 mt oltre l'ultimo piano di lavoro
- durante il montaggio il personale utilizza cinture di sicurezza
- la distanza tra il ponte e la struttura non è maggiore di 20 cm
- le scale, per accedere ai vari piani del ponteggio, sono installate sfalsate tra loro e superano di almeno un mt il piano di arrivo

6. Caduta di materiali dall'alto del ponteggio

Il rischio si trasmette all'ambiente esterno e si diffonde alle fasi concomitanti

- le eventuali zone di passaggio sono protette con mantovana
- il ponteggio è fornito di rete o teli parasassi

- le eventuali zone di pubblico passaggio sono delimitate e protette

7. Crollo o ribaltamento del ponteggio

Il rischio si trasmette all'ambiente esterno e si diffonde alle fasi concomitanti

- il ponteggio è realizzato da personale esperto conformemente allo schema fornito dal costruttore
- se non trattasi di demolizione, il ponteggio è ancorato alla costruzione
- il ponteggio è fornito di basette e di assi ripartitori del carico
- le reti o i teli sono installati tenendo conto del vento
- in caso di forte vento le maestranze abbandonano il ponteggio
- sul ponteggio non vengono accatastati materiali

Elenco delle attrezzature

E' previsto l'uso delle seguenti attrezzature:

1. Badile
2. Cannello ad aria calda
3. Cannello ossiacetilenico
4. Carriola
5. Cazzuola
6. Flessibile o smerigliatrice
7. Levigatrice per marmi e simili
8. Martello demolitore elettrico
9. Martello demolitore pneumatico
10. Martello manuale
11. Piccone manuale
12. Piegaferri elettrico
13. Saldatrice elettrica a stelo
14. Scala doppia
15. Scala semplice portatile
16. Sega circolare a disco o a nastro
17. Sega per legno manuale
18. Taglia piastrelle manuale
19. Tagliaferri manuale
20. Taglierina manuale
21. Trapano elettrico
22. Utensili manuali per lavori elettrici
23. Utensili manuali vari

ATT.008 - Badile

Utensile manuale utilizzato per lo scavo o per il caricamento di materiali terrosi

Elenco dei rischi e relative misure preventive e protettive

Descrizione rischio	Valutazione rischio	Si trasmette all'esterno	Si diffonde alle fasi concomitanti
Danni spino-dorsali per movimenti ripetitivi di carichi	MEDIO	No	No
Danni all'apparato spino/dorsale nell'uso di attrezzi manuali	MOLTO BASSO	No	No

1. Danni spino-dorsali per movimenti ripetitivi di carichi
 - l'azione di movimentazione viene periodicamente sospesa
 - il lavoratore assume una posizione tale da evitare torsioni dannose del busto
 - nella scelta dei materiali, vengono privilegiati quelli a minor peso

2. Danni all'apparato spino/dorsale nell'uso di attrezzi manuali
 - il manico dell'attrezzo è proporzionato all'altezza dell'operatore
 - l'attrezzo è mantenuto in buono stato
 - le maestranze sono formate e informate sull'uso dell'attrezzo

Elenco dei dispositivi di protezione individuale utilizzati

Tutti i lavoratori presenti in cantiere indossano la tuta da lavoro, le scarpe antinfortunistiche, l'elmetto ed i guanti di uso generale (dpi standard). Per ogni singola fase di lavoro i lavoratori integreranno i dpi standard con quelli ivi indicati.

ATT.011 - Cannello ad aria calda

Cannello alimentato da GPL per la produzione di aria calda utilizzato in genere per il fissaggio di guaine

Procedure di utilizzo

PRIMA DELL'UTILIZZO

- controllo del riduttore di pressione e dei tubi di gomma

DURANTE L'UTILIZZO

- spegnere la fiamma e chiudere l'afflusso del gas durante le pause di lavoro
- verificare l'eventuali perdite di gas

DOPO L'UTILIZZO

- spegnere la fiamme e chiudere le valvole del gas e riporre le bombola nel deposito cantiere

Elenco dei rischi e relative misure preventive e protettive

Descrizione rischio	Valutazione rischio	Si trasmette all'esterno	Si diffonde alle fasi concomitanti
Inalazione di gas nell'uso del cannello	MEDIO	No	No
Rumore nell'uso di attrezzi generici	BASSO	No	Si
Ustioni nell'uso del cannello	ALTO	No	No
Incendi ed esplosioni nell'uso del cannello	ALTO	Si	Si

1. Inalazione di gas nell'uso del cannello

- i locali chiusi vengono ventilati naturalmente o artificialmente
- l'operatore utilizza apposita maschera
- non viene utilizzato nei locali completamente interrati e non aerati

2. Rumore nell'uso di attrezzi generici

Il rischio si diffonde alle fasi concomitanti

- l'operatore utilizza cuffie o tappi auricolari

3. Ustioni nell'uso del cannello

- gli operatori utilizzano guanti, occhiali, grembiale in cuoio ed elmetto protettivo

4. Incendi ed esplosioni nell'uso del cannello

Il rischio si trasmette all'ambiente esterno e si diffonde alle fasi concomitanti

- la fiamma viene spenta quando il cannello viene appoggiato
- il cannello non viene utilizzato vicino a sostanze infiammabili
- le bombole di GPL sono tenute in verticale e sono dotate di dispositivi di sicurezza
- le bombole sono tenute lontane da fonti di calore
- è disponibile un estintore a polvere
- il tubo in gomma è omologato e protetto da tagli accidentali

Elenco dei dispositivi di protezione individuale utilizzati

Tutti i lavoratori presenti in cantiere indossano la tuta da lavoro, le scarpe antinfortunistiche, l'elmetto ed i guanti di uso generale (dpi standard). Per ogni singola fase di lavoro i lavoratori integreranno i dpi standard con quelli ivi indicati.

1. Grembiale per saldature
2. Guanti anticalore
3. Schermo facciale in polycarbonato

ATT.012 - Cannello ossiacetilenico

Cannello alimentato da acetilene utilizzato per il taglio e la saldatura dei metalli

Procedure di utilizzo**PRIMA DELL'UTILIZZO**

- controllo dei manometri e dei riduttori di pressione e della stabilità delle bombole sul carrello portabombole
- verificare l'assenza di gas o altro materiale infiammabile nell'ambiente sul quale si effettuano gli interventi

DURANTE L'UTILIZZO

- le bombole non devono essere lasciate esposte ai raggi solari o ad altre fonti di calore
- spegnere la fiamma e chiudere l'afflusso del gas nelle pause di lavoro
- non utilizzare la fiamma libera in corrispondenza delle bombole e delle tubazioni del gas

DOPO L'UTILIZZO

- dopo aver spento la fiamma chiudere le valvole di afflusso del gas

- le bombole devono essere riposte nel deposito di cantiere

Verifiche da attuare

DURANTE L'UTILIZZO

- l'addetto utilizza grembiale in cuoio e guanti

Elenco dei rischi e relative misure preventive e protettive

Descrizione rischio	Valutazione rischio	Si trasmette all'esterno	Si diffonde alle fasi concomitanti
Inalazione di gas nell'uso del cannello	MEDIO	No	No
Rumore nell'uso di attrezzi generici	BASSO	No	Sì
Ustioni nell'uso del cannello	ALTO	No	No
Incendi ed esplosioni nell'uso del cannello ossiacetilenico	ALTO	Sì	Sì

1. Inalazione di gas nell'uso del cannello

- i locali chiusi vengono ventilati naturalmente o artificialmente
- l'operatore utilizza apposita maschera
- non viene utilizzato nei locali completamente interrati e non aerati

2. Rumore nell'uso di attrezzi generici

Il rischio si diffonde alle fasi concomitanti

- l'operatore utilizza cuffie o tappi auricolari

3. Ustioni nell'uso del cannello

- gli operatori utilizzano guanti, occhiali, grembiale in cuoio ed elmetto protettivo

4. Incendi ed esplosioni nell'uso del cannello ossiacetilenico

Il rischio si trasmette all'ambiente esterno e si diffonde alle fasi concomitanti

- la fiamma viene spenta quando il cannello viene appoggiato
- il cannello non viene utilizzato vicino a sostanze infiammabili
- le bombole di acetilene sono ancorate in verticale e sono dotate di dispositivi di sicurezza contro il ritorno di fiamma
- gli spostamenti delle bombole avvengono con carrello portabombole
- le bombole sono tenute lontane da fonti di calore
- è disponibile un estintore a polvere
- nei recipienti chiusi viene soffiata aria prima delle operazioni di taglio e/o saldatura
- il cannello è utilizzato da personale esperto

Elenco dei dispositivi di protezione individuale utilizzati

Tutti i lavoratori presenti in cantiere indossano la tuta da lavoro, le scarpe antinfortunistiche, l'elmetto ed i guanti di uso generale (dpi standard). Per ogni singola fase di lavoro i lavoratori integreranno i dpi standard con quelli ivi indicati.

1. Grembiale per saldature
2. Guanti anticalore
3. Maschera per saldatura

ATT.013 - Carriola

Elenco dei rischi e relative misure preventive e protettive

Descrizione rischio	Valutazione rischio	Si trasmette all'esterno	Si diffonde alle fasi concomitanti
Caduta di materiali dalla carriola	MEDIO	No	No
Danni all'apparato spino/dorsale nell'uso della carriola	MEDIO	No	No
Scivolamenti e cadute a livello nell'uso della carriola	BASSO	No	No

1. Caduta di materiali dalla carriola

- il carico non supera i bordi della carriola

2. Danni all'apparato spino/dorsale nell'uso della carriola

- la carriola è caricata per un peso inferiore a 40 Kg
- le ruote sono mantenute ben gonfie
- viene prevista la turnazione degli operai

3. Scivolamenti e cadute a livello nell'uso della carriola

- i passaggi sono mantenuti sgombri
- le passerelle hanno dimensione regolamentare

Elenco dei dispositivi di protezione individuale utilizzati

Tutti i lavoratori presenti in cantiere indossano la tuta da lavoro, le scarpe antinfortunistiche, l'elmetto ed i guanti di uso generale (dpi standard). Per ogni singola fase di lavoro i lavoratori integreranno i dpi standard con quelli ivi indicati.

ATT.014 - Cazzuola**Elenco dei rischi e relative misure preventive e protettive**

Descrizione rischio	Valutazione rischio	Si trasmette all'esterno	Si diffonde alle fasi concomitanti
Dermatosi per contatto con il cemento	BASSO	No	No

1. Dermatosi per contatto con il cemento

- le maestranze utilizzano guanti di uso generale

Elenco dei dispositivi di protezione individuale utilizzati

Tutti i lavoratori presenti in cantiere indossano la tuta da lavoro, le scarpe antinfortunistiche, l'elmetto ed i guanti di uso generale (dpi standard). Per ogni singola fase di lavoro i lavoratori integreranno i dpi standard con quelli ivi indicati.

ATT.018 - Flessibile o smerigliatrice

Utensile elettrico manuale con disco rotante ad alta velocità utilizzato in genere per il taglio di metalli

Procedure di utilizzo**PRIMA DELL'UTILIZZO**

- verifica dell'interruttore del fissaggio del disco e dell'integrità del medesimo

DURANTE L'UTILIZZO

- l'utensile deve essere ben impugnato con entrambe le mani tramite apposite maniglie
- non tagliare materiali ferrosi in vicinanza di sostanze infiammabili

DOPO L'UTILIZZO

- scollegare elettricamente l'utensile

Elenco dei rischi e relative misure preventive e protettive

Descrizione rischio	Valutazione rischio	Si trasmette all'esterno	Si diffonde alle fasi concomitanti
Inalazione di polveri nell'uso del flessibile	MEDIO	No	Si
Proiezione di schegge nell'uso del flessibile	MEDIO	No	Si
Rumore nell'uso del flessibile/levigatrice	ALTO	Si	Si
Tagli agli arti inferiori e superiori nell'uso del flessibile	MEDIO	No	No
Ustioni nell'uso del flessibile	BASSO	No	No

1. Inalazione di polveri nell'uso del flessibile

Il rischio si diffonde alle fasi concomitanti

- è evitato il taglio in ambienti chiusi

- l'operatore utilizza mascherine antipolvere

2. Proiezione di schegge nell'uso del flessibile

Il rischio si diffonde alle fasi concomitanti

- l'operatore indossa occhiali o maschera
- l'operatore evita di esercitare troppa pressione sull'utensile
- il disco usurato o danneggiato viene sostituito

3. Rumore nell'uso del flessibile/levigatrice

Il rischio si trasmette all'ambiente esterno e si diffonde alle fasi concomitanti

- i non addetti sono allontanati dalla zona di lavoro
- l'operatore utilizza cuffie o tappi auricolari

4. Tagli agli arti inferiori e superiori nell'uso del flessibile

- l'operatore utilizza guanti antitaglio e scarpe antinfortunistiche
- la sostituzione del disco avviene con spina distaccata
- il flessibile dispone di interruttore a uomo presente
- il disco è dotato di apposita protezione

5. Ustioni nell'uso del flessibile

- l'operatore utilizza appositi guanti

Elenco dei dispositivi di protezione individuale utilizzati

Tutti i lavoratori presenti in cantiere indossano la tuta da lavoro, le scarpe antinfortunistiche, l'elmetto ed i guanti di uso generale (dpi standard). Per ogni singola fase di lavoro i lavoratori integreranno i dpi standard con quelli ivi indicati.

1. Guanti antitaglio in pelle

ATT.025 - Levigatrice per marmi e simili

Strumento per la levigazione di superfici in marmo o comunque dure

Procedure di utilizzo

PRIMA DELL'UTILIZZO

- controllo delle protezioni, dei comandi e delle parti elettriche visibili

DURANTE L'UTILIZZO

- posizionare il cavo di alimentazione in zona sicura da non intralciare i passaggi
- allontanare i non addetti ai lavori

DOPO L'UTILIZZO

- scollegare elettricamente la macchina e pulirla accuratamente

Elenco dei rischi e relative misure preventive e protettive

Descrizione rischio	Valutazione rischio	Si trasmette all'esterno	Si diffonde alle fasi concomitanti
Elettrocuzione nell'uso della levigatrice per marmi	ALTO	No	No
Proiezione di schegge nell'uso della levigatrice/lucidatrice	BASSO	No	No
Rumore nell'uso del flessibile/levigatrice	ALTO	Si	Si
Vibrazioni nell'uso di attrezzi manuali	BASSO	No	No

1. Elettrocuzione nell'uso della levigatrice per marmi

- la levigatrice è collegata all'impianto di terra e a monte dell'alimentazione è installato un salvavita
- il cavo di alimentazione è posizionato in modo da evitare tranciamenti accidentali
- l'alimentazione verso terra non supera i 50 V
- il cavo di alimentazione avrà indice non inferiore a ip 55

2. Proiezione di schegge nell'uso della levigatrice/lucidatrice

- l'attrezzo è dotato di apposite protezioni
- l'addetto fa uso di occhiali

3. Rumore nell'uso del flessibile/levigatrice

Il rischio si trasmette all'ambiente esterno e si diffonde alle fasi concomitanti

- i non addetti sono allontanati dalla zona di lavoro
- l'operatore utilizza cuffie o tappi auricolari

4. Vibrazioni nell'uso di attrezzi manuali

- l'attrezzo è dotato di impugnature in grado di ridurre le vibrazioni indotte
- l'addetto utilizza guanti in grado di ridurre l'effetto delle vibrazioni

Elenco dei dispositivi di protezione individuale utilizzati

Tutti i lavoratori presenti in cantiere indossano la tuta da lavoro, le scarpe antinfortunistiche, l'elmetto ed i guanti di uso generale (dpi standard). Per ogni singola fase di lavoro i lavoratori integreranno i dpi standard con quelli ivi indicati.

1. Guanti antivibrazioni
2. Occhiali in policarbonato

ATT.028 - Martello demolitore elettrico

Utensile elettrico utilizzato nelle demolizioni o nelle perforazioni

Procedure di utilizzo**PRIMA DELL'UTILIZZO**

- controllo della spina di alimentazione e del cavo
- vengono verificate le strutture per individuare potenziali pericoli di crollo

DURANTE L'UTILIZZO

- il cavo di alimentazione non deve intralciare i passaggi
- durante le pause di lavoro staccare il collegamento elettrico

DOPO L'UTILIZZO

- scollegare l'utensile e controllare il cavo di alimentazione

Verifiche da attuare**DURANTE L'UTILIZZO**

- gli addetti indossano cuffie o tappi auricolari

Elenco dei rischi e relative misure preventive e protettive

Descrizione rischio	Valutazione rischio	Si trasmette all'esterno	Si diffonde alle fasi concomitanti
Elettrocuzione nell'uso del martello elettrico	MEDIO	No	No
Inalazione di polveri	MOLTO BASSO	No	No
Proiezione di schegge	BASSO	No	No
Rumore nell'uso del martello elettrico/pneumatico	ALTO	Si	Si
Vibrazioni nell'uso di attrezzi manuali	BASSO	No	No

1. Elettrocuzione nell'uso del martello elettrico

- il martello elettrico è dotato di doppio isolamento
- il cavo è posto in modo da non interferire con la punta dell'attrezzo
- le operazioni vengono sospese in caso di surriscaldamento dell'attrezzo

2. Inalazione di polveri

- l'addetto utilizza apposite mascherine

3. Proiezione di schegge

- le maestranze utilizzano appositi occhiali

4. Rumore nell'uso del martello elettrico/pneumatico

Il rischio si trasmette all'ambiente esterno e si diffonde alle fasi concomitanti

- la zona esposta a livello elevato di rumorosità è segnalata
- i non addetti ai lavori vengono allontanati
- le maestranze utilizzano cuffie o tappi auricolari
- vengono rispettate le ore di silenzio imposte da leggi o regolamenti

5. Vibrazioni nell'uso di attrezzi manuali

- l'attrezzo è dotato di impugnature in grado di ridurre le vibrazioni indotte
- l'addetto utilizza guanti in grado di ridurre l'effetto delle vibrazioni

Elenco dei dispositivi di protezione individuale utilizzati

Tutti i lavoratori presenti in cantiere indossano la tuta da lavoro, le scarpe antinfortunistiche, l'elmetto ed i guanti di uso generale (dpi standard). Per ogni singola fase di lavoro i lavoratori integreranno i dpi standard con quelli ivi indicati.

1. Guanti antivibrazioni
2. Maschera monouso per polveri e fumi
3. Cuffia auricolare

ATT.029 - Martello demolitore pneumatico

Martello demolitore ad aria compressa fornita da un motore a scoppio

Procedure di utilizzo

PRIMA DELL'UTILIZZO

- vengono allontanate le maestranze non necessarie allo svolgimento del lavoro
- vengono verificate le strutture per individuare potenziali pericoli di crollo
- vengono controllati le valvole e gli altri dispositivi di sicurezza

DURANTE L'UTILIZZO

- le maestranze utilizzano cuffie

DOPO L'UTILIZZO

- spegnere la macchina

Verifiche da attuare

DURANTE L'UTILIZZO

- gli addetti indossano cuffie o tappi auricolari

Elenco dei rischi e relative misure preventive e protettive

Descrizione rischio	Valutazione rischio	Si trasmette all'esterno	Si diffonde alle fasi concomitanti
Crolli durante l'uso del martello pneumatico	MEDIO	No	No
Inalazione di fumi nell'uso del martello pneumatico	BASSO	No	Si
Inalazione di polveri	MOLTO BASSO	No	No
Rumore nell'uso del martello elettrico/pneumatico	ALTO	Si	Si
Scoppio delle tubazioni del martello pneumatico	MOLTO BASSO	No	No

1. Crolli durante l'uso del martello pneumatico

- le strutture vengono preventivamente verificate

2. Inalazione di fumi nell'uso del martello pneumatico

Il rischio si diffonde alle fasi concomitanti

- la macchina che produce l'aria compressa è posta lontano dai luoghi di lavoro
- i fumi sono diretti lontano dalle persone

3. Inalazione di polveri

- l'addetto utilizza apposite mascherine

4. Rumore nell'uso del martello elettrico/pneumatico

Il rischio si trasmette all'ambiente esterno e si diffonde alle fasi concomitanti

- la zona esposta a livello elevato di rumorosità è segnalata
- i non addetti ai lavori vengono allontanati
- le maestranze utilizzano cuffie o tappi auricolari
- vengono rispettate le ore di silenzio imposte da leggi o regolamenti

5. Scoppio delle tubazioni del martello pneumatico

- il martello pneumatico è dotato di valvole di sicurezza

Elenco dei dispositivi di protezione individuale utilizzati

Tutti i lavoratori presenti in cantiere indossano la tuta da lavoro, le scarpe antinfortunistiche, l'elmetto ed i guanti di uso generale (dpi standard). Per ogni singola fase di lavoro i lavoratori integreranno i dpi standard con quelli ivi indicati.

1. Guanti antivibrazioni
2. Maschera monouso per polveri e fumi

ATT.030 - Martello manuale

Utensile manuale con testa in ferro e manico in legno

Procedure di utilizzo

PRIMA DELL'UTILIZZO

- controllo che la testa del martello sia piatta e ben ancorata al manico

DURANTE L'UTILIZZO

- utilizzare appositi guanti

Elenco dei rischi e relative misure preventive e protettive

Descrizione rischio	Valutazione rischio	Si trasmette all'esterno	Si diffonde alle fasi concomitanti
Colpi alle mani nell'uso del martello	BASSO	No	No
Proiezione di schegge nell'uso del martello manuale	MEDIO	No	No
Rumore nell'uso del martello manuale	MEDIO	Si	Si

1. Colpi alle mani nell'uso del martello

- l'operatore utilizza appositi guanti
- vengono utilizzati idonei paracolpi per punte e scalpelli

2. Proiezione di schegge nell'uso del martello manuale

- le maestranze utilizzano occhiali o maschere
- la testa del martello è mantenuta libera da parti deteriorate

3. Rumore nell'uso del martello manuale

Il rischio si trasmette all'ambiente esterno e si diffonde alle fasi concomitanti

- in caso di uso prolungato le maestranze utilizzano tappi auricolari

Elenco dei dispositivi di protezione individuale utilizzati

Tutti i lavoratori presenti in cantiere indossano la tuta da lavoro, le scarpe antinfortunistiche, l'elmetto ed i guanti di uso generale (dpi standard). Per ogni singola fase di lavoro i lavoratori integreranno i dpi standard con quelli ivi indicati.

ATT.034 - Piccone manuale

Utensile manuale utilizzato negli scavi in terreno consistente o nelle demolizioni

Elenco dei rischi e relative misure preventive e protettive

Descrizione rischio	Valutazione rischio	Si trasmette all'esterno	Si diffonde alle fasi concomitanti
Colpi e lacerazioni nell'uso del piccone	MEDIO	No	No

- Colpi e lacerazioni nell'uso del piccone
- la maestranze operano tra loro a distanza minima di sicurezza

Elenco dei dispositivi di protezione individuale utilizzati

Tutti i lavoratori presenti in cantiere indossano la tuta da lavoro, le scarpe antinfortunistiche, l'elmetto ed i guanti di uso generale (dpi standard). Per ogni singola fase di lavoro i lavoratori integreranno i dpi standard con quelli ivi indicati.

ATT.035 - Piegaferri elettrico

Attrezzatura utilizzata per sagomare i ferri dell'armatura del cemento armato

Procedure di utilizzo**PRIMA DELL'UTILIZZO**

- controllo delle protezioni di pulegge, ingranaggi e cinghie
- controllo dei pulsanti e dei dispositivi di arresto

DURANTE L'UTILIZZO

- non toccare gli organi lavoratori della macchina

DOPO L'UTILIZZO

- togliere la corrente e aprire l'interruttore generale
- controllare che il materiale lavorato non sia venuto ad interferire sui conduttori

Elenco dei rischi e relative misure preventive e protettive

Descrizione rischio	Valutazione rischio	Si trasmette all'esterno	Si diffonde alle fasi concomitanti
Cesoimento nell'uso del piegaferri	ALTO	No	No
Elettrocuzione nell'uso di attrezzatura varia	MEDIO	No	No
Scivolamenti a livello nell'uso del piegaferri	MOLTO BASSO	No	No
Tagli e abrasioni alle mani nell'uso di utensili manuali	MEDIO	No	No

- Cesoimento nell'uso del piegaferri
 - le maestranze non indossano indumenti che si possono impigliare
 - il piegaferri è dotato di pulsante di arresto di emergenza
- Elettrocuzione nell'uso di attrezzatura varia
 - l'attrezzo è collegato all'impianto di terra e l'impianto di alimentazione è dotato di salvavita
 - il cavo ha indice di resistenza alla penetrazione ip 44
- Scivolamenti a livello nell'uso del piegaferri
 - il ferro da tagliare e quello tagliato è accumulato in modo ordinato

4. Tagli e abrasioni alle mani nell'uso di utensili manuali
- l'addetto utilizza appositi guanti antitaglio

Elenco dei dispositivi di protezione individuale utilizzati

Tutti i lavoratori presenti in cantiere indossano la tuta da lavoro, le scarpe antinfortunistiche, l'elmetto ed i guanti di uso generale (dpi standard). Per ogni singola fase di lavoro i lavoratori integreranno i dpi standard con quelli ivi indicati.

1. Guanti antitaglio in pelle

ATT.047 - Saldatrice elettrica a stelo

Attrezzo elettrico utilizzato per la saldatura di metalli ferrosi

Procedure di utilizzo

PRIMA DELL'UTILIZZO

- controllo dell'isolamento della spina di alimentazione, dei cavi e la presenza di materiali infiammabili

DURANTE L'UTILIZZO

- il personale non addetto alle operazioni di saldatura deve essere allontanato
- il cavo di alimentazione non deve intralciare i passaggi

DOPO L'UTILIZZO

- scollegare l'utensile

Verifiche da attuare

PRIMA DELL'UTILIZZO

- l'addetto utilizza schermi protettivi

DURANTE L'UTILIZZO

- è collegata a terra

Elenco dei rischi e relative misure preventive e protettive

Descrizione rischio	Valutazione rischio	Si trasmette all'esterno	Si diffonde alle fasi concomitanti
Elettrocuzione nell'uso della saldatrice elettrica	ALTO	No	No
Inalazione di gas nell'uso della saldatrice elettrica	MOLTO BASSO	No	Si
Incendio e esplosione nell'uso della saldatrice elettrica	ALTO	No	No
Irradiazione da radiazioni ultraviolette nell'uso della saldatrice elettrica	ALTO	No	Si
Proiezione di schegge incandescenti nell'uso della saldatrice elettrica	MEDIO	No	Si

1. Elettrocuzione nell'uso della saldatrice elettrica

- la saldatrice è alimentata da un trasformatore di sicurezza collegato all'impianto di terra
- la pinza porta elettrodi è protetta contro i contatti accidentali
- è presente un interruttore unipolare sul circuito primario di derivazione
- il cavo di alimentazione è protetto contro i tagli accidentali
- il cavo di massa è collegato all'elemento in prossimità del punto di saldatura
- il collegamento è effettuato utilizzando pinze o piastre calamitate fornite con la saldatrice

2. Inalazione di gas nell'uso della saldatrice elettrica

Il rischio si diffonde alle fasi concomitanti

- l'addetto alla saldatrice elettrica utilizza apposite mascherine
- i locali vengono costantemente aerati
- viene utilizzato un ventilatore per areare forzatamente i locali

3. Incendio e esplosione nell'uso della saldatrice elettrica

- i contenitori di materiale infiammabile sono allontanati

4. Irradiazione da radiazioni ultraviolette nell'uso della saldatrice elettrica

Il rischio si diffonde alle fasi concomitanti

- l'addetto utilizza schermi facciali contro i raggi ultravioletti
- vengono allontanati gli altri lavoratori
- vengono eretti schermi a protezione degli altri lavoratori

5. Proiezione di schegge incandescenti nell'uso della saldatrice elettrica

Il rischio si diffonde alle fasi concomitanti

- l'addetto utilizza schermo facciale, guanti e grembiere in cuoio
- vengono eretti schermi a protezione degli altri lavoratori

Elenco dei dispositivi di protezione individuale utilizzati

Tutti i lavoratori presenti in cantiere indossano la tuta da lavoro, le scarpe antinfortunistiche, l'elmetto ed i guanti di uso generale (dpi standard). Per ogni singola fase di lavoro i lavoratori integreranno i dpi standard con quelli ivi indicati.

1. Grembiere per saldature
2. Guanti dielettrici
3. Maschera per saldatura
4. Scarpe isolanti

ATT.050 - Scala doppia

Attrezzo avente altezza inferiore a 5 mt composto da due scale collegate incernierate alla cima e collegate verso la base da tiranti

Procedure di utilizzo

PRIMA DELL'UTILIZZO

- assicurarsi che l'appoggio sia piano, ovvero essere reso tale e non cedevole

DURANTE L'UTILIZZO

- sulla scala deve trovarsi una sola persona per volta che non deve trasportare carichi eccessivi o comunque maggiori di quelli richiesti dal costruttore
- nel caso di spostamenti laterali nessun lavoratore deve trovarsi sulla scala

DOPO L'UTILIZZO

- segnalare immediatamente eventuali anomalie riscontrate, tra cui: carenza dei dispositivi antiscivolo e di arresto, fessurazioni, pioli rotti, gioco fra gli incastri

Verifiche da attuare

PRIMA DELL'UTILIZZO

- l'altezza non è maggiore di 5 mt
- è dotata di antisdrucchioli

DURANTE L'UTILIZZO

- è provvista di tirante o equivalente

Elenco dei rischi e relative misure preventive e protettive

Descrizione rischio	Valutazione rischio	Si trasmette all'esterno	Si diffonde alle fasi concomitanti
Caduta dall'alto dalla scala doppia	MOLTO BASSO	No	No
Rottura dei pioli della scala	BASSO	No	No
Rovesciamento della scala doppia	ALTO	No	No

1. Caduta dall'alto dalla scala doppia

- la scala è dotata di tirante
- la scala è posizionata su superficie non cedevole
- lo spostamento della scala avviene con operatore a terra
- l'operatore si limita ad ascendere non oltre il penultimo scalino

2. Rottura dei pioli della scala

- i pioli sono incastrati nei montanti
- è fatto divieto di utilizzare pioli artigianali

3. Rovesciamento della scala doppia

- la scala è posizionata su superficie non cedevole
- l'operatore si limita ad ascendere non oltre il penultimo scalino
- la scala ha altezza inferiore a 5 mt

Elenco dei dispositivi di protezione individuale utilizzati

Tutti i lavoratori presenti in cantiere indossano la tuta da lavoro, le scarpe antinfortunistiche, l'elmetto ed i guanti di uso generale (dpi standard). Per ogni singola fase di lavoro i lavoratori integreranno i dpi standard con quelli ivi indicati.

ATT.051 - Scala semplice portatile

Attrezzo utilizzato per superare modesti dislivelli

Misure organizzative

INSTALLAZIONE

La scala deve distare dalla verticale di appoggio di una misura pari ad 1/4 della propria lunghezza (angolo di inclinazione pari a 75°).

La scala è dotata di appositi piedini antiscivolo e poggia su di un piano stabile e resistente, tale da mantenere orizzontali i pioli.

La scala sporge per almeno un metro oltre il piano di arrivo oppure è saldamente fissata alla sommità ed è presente una presa sicura.

Procedure di utilizzo

PRIMA DELL'UTILIZZO

- la scala deve distare dalla verticale di appoggio di una misura pari a 1/4 della propria lunghezza (angolo di inclinazione pari a 75°)
- il luogo dove viene installata la scala deve essere lontano da passaggi e sgombro da eventuali materiali.

DURANTE L'UTILIZZO

- sulla scala deve trovarsi una sola persona per volta che non deve trasportare carichi eccessivi o comunque maggiori di quelli richiesti dal costruttore
- evitare l'uso di scale eccessivamente sporgenti oltre il piano di accesso
- durante l'esecuzione dei lavori una persona deve esercitare da terra una continua vigilanza della scala.

DOPO L'UTILIZZO

- segnalare immediatamente eventuali anomalie riscontrate, tra cui: carenza dei dispositivi antiscivolo e di arresto, fessurazioni, pioli rotti, gioco fra gli incastri
- provvedere periodicamente alla manutenzione necessaria controllando lo stato di conservazione delle scale
- conservare le scale non utilizzate, possibilmente sospese ad appositi ganci, in luoghi riparati dalle intemperie.

Verifiche da attuare

PRIMA DELL'UTILIZZO

- è dotata di antisdrucchioli
- è dotata di ganci di trattenuta

DURANTE L'UTILIZZO

- sporge di almeno un mt oltre il piano di arrivo

Elenco dei rischi e relative misure preventive e protettive

Descrizione rischio	Valutazione rischio	Si trasmette all'esterno	Si diffonde alle fasi concomitanti
Caduta dall'alto nell'uso di scale	ALTO	No	No

Caduta di materiali dall'alto nell'uso di scale	MEDIO	No	No
Rottura dei pioli della scala	BASSO	No	No

1. Caduta dall'alto nell'uso di scale

- la scala dista dalla verticale di appoggio di una misura pari a 1/4 della propria lunghezza (angolo di inclinazione pari a 75°)
- su terreno cedevole, i piedi sono appoggiati su un'unica tavola di ripartizione
- la scala supera di almeno un mt il piano di accesso
- la scala è legata superiormente o tenuta ferma da personale a terra
- sulla scala transita una sola persona per volta e non trasporta carichi eccessivi o comunque maggiori di quelli richiesti dal costruttore
- negli spostamenti laterali nessun lavoratore si trova sulla scala
- la scala viene utilizzata per superare dislivelli e non per eseguire intere lavorazioni

2. Caduta di materiali dall'alto nell'uso di scale

- gli attrezzi sono tenuti in apposita tasca legata alla vita

3. Rottura dei pioli della scala

- i pioli sono incastrati nei montanti
- è fatto divieto di utilizzare pioli artigianali

Elenco dei dispositivi di protezione individuale utilizzati

Tutti i lavoratori presenti in cantiere indossano la tuta da lavoro, le scarpe antinfortunistiche, l'elmetto ed i guanti di uso generale (dpi standard). Per ogni singola fase di lavoro i lavoratori integreranno i dpi standard con quelli ivi indicati.

ATT.054 - Sega circolare a disco o a nastro

Attrezzo utilizzato per il taglio di metalli, laterizi e legname

Procedure di utilizzo

PRIMA DELL'UTILIZZO

- controllo della lama, del carter della cinghia e delle protezioni laterali
- nella sega ad acqua riempire il contenitore
- l'area di lavoro deve essere illuminata a sufficienza
- posizionare la macchina in modo stabile

DURANTE L'UTILIZZO

- indossare indumenti che non presentino parti svolazzanti
- durante le pause di lavoro scollegare l'alimentazione elettrica
- l'area di lavoro deve essere sgombra di materiale di scarto
- eventuali malfunzionamenti devono essere subito segnalati

DOPO L'UTILIZZO

- scollegare elettricamente la macchina prima di effettuare operazioni di manutenzione e revisione
- utilizzare le indicazioni riportate sul libretto della macchina per la manutenzione della stessa
- scollegare la macchina

Verifiche da attuare

PRIMA DELL'UTILIZZO

- è dotata di cuffia registrabile
- è dotata di coltello divisorio aderente alla lama
- è dotata di interruttore contro il riavviamento spontaneo
- è disponibile uno spingitoio

Elenco dei rischi e relative misure preventive e protettive

Descrizione rischio	Valutazione rischio	Si trasmette all'esterno	Si diffonde alle fasi concomitanti
Cadute a livello nell'uso della sega circolare	BASSO	No	No
Elettrocuzione nell'uso di attrezzatura varia	MEDIO	No	No
Imbrigliamento di indumenti	ALTO	No	No
Inalazione di polveri nell'uso della sega circolare	MOLTO	No	Si

	BASSO		
Proiezione di schegge nell'uso della sega circolare	MEDIO	No	No
Rottura del disco della sega circolare	MEDIO	No	Si
Rumore nell'uso della sega circolare	MOLTO BASSO	Si	Si
Tagli agli arti nell'uso della sega circolare	ALTO	No	No

1. Cadute a livello nell'uso della sega circolare

- il materiale è accatastato in modo ordinato
- il cavo di alimentazione è posizionato in modo da non intralciare i lavori

2. Elettrocuzione nell'uso di attrezzatura varia

- l'attrezzo è collegato all'impianto di terra e l'impianto di alimentazione è dotato di salvavita
- il cavo ha indice di resistenza alla penetrazione ip 44

3. Imbrigliamento di indumenti

- le maestranze non indossano indumenti svolazzanti o braccialetti che possano impigliarsi
- l'attrezzo dispone di pulsante per l'arresto di emergenza

4. Inalazione di polveri nell'uso della sega circolare

Il rischio si diffonde alle fasi concomitanti

- la sega è situata lontano dagli altri lavoratori
- l'addetto utilizza apposite mascherine

5. Proiezione di schegge nell'uso della sega circolare

- la sega è dotata di cuffia
- l'addetto utilizza appositi occhiali

6. Rottura del disco della sega circolare

Il rischio si diffonde alle fasi concomitanti

- la segna è dotata di cuffia
- il disco è verificato prima dell'utilizzo

7. Rumore nell'uso della sega circolare

Il rischio si trasmette all'ambiente esterno e si diffonde alle fasi concomitanti

- vengono utilizzati dischi a bassa emissione di rumore
- la sega è dotata di cuffia
- la sega è situata lontano dagli altri lavoratori
- l'addetto utilizza cuffie o tappi auricolari
- sono installati pannelli antirumore

8. Tagli agli arti nell'uso della sega circolare

- l'addetto fa uso di apposito spingitoio
- la sega è dotata di pulsante atto a impedire l'avvio accidentale
- la sega è dotata di cuffia che non viene rimossa durante l'uso
- la sega è montata in posizione stabile
- l'addetto utilizza guanti antitaglio

Elenco dei dispositivi di protezione individuale utilizzati

Tutti i lavoratori presenti in cantiere indossano la tuta da lavoro, le scarpe antinfortunistiche, l'elmetto ed i guanti di uso generale (dpi standard). Per ogni singola fase di lavoro i lavoratori integreranno i dpi standard con quelli ivi indicati.

1. Guanti antitaglio in pelle

ATT.055 - Sega per legno manuale

Sega per legno manuale

Elenco dei rischi e relative misure preventive e protettive

Descrizione rischio	Valutazione rischio	Si trasmette all'esterno	Si diffonde alle fasi concomitanti
Tagli agli arti nell'uso di attrezzi manuali	MEDIO	No	No

1. Tagli agli arti nell'uso di attrezzi manuali
- le maestranze fanno uso di guanti e di tute antitaglio

Elenco dei dispositivi di protezione individuale utilizzati

Tutti i lavoratori presenti in cantiere indossano la tuta da lavoro, le scarpe antinfortunistiche, l'elmetto ed i guanti di uso generale (dpi standard). Per ogni singola fase di lavoro i lavoratori integreranno i dpi standard con quelli ivi indicati.

1. Guanti antitaglio in pelle

ATT.057 - Taglia piastrelle manuale

Utensile dotato di punta diamantata per il taglio delle piastrelle

Elenco dei rischi e relative misure preventive e protettive

Descrizione rischio	Valutazione rischio	Si trasmette all'esterno	Si diffonde alle fasi concomitanti
Schiacciamento degli arti nell'uso del tagliapiastrelle manuale	MOLTO BASSO	No	No
Tagli agli arti nell'uso di attrezzi manuali	MEDIO	No	No

1. Schiacciamento degli arti nell'uso del tagliapiastrelle manuale
- l'addetto fa uso di appositi guanti e calzature di sicurezza

2. Tagli agli arti nell'uso di attrezzi manuali
- le maestranze fanno uso di guanti e di tute antitaglio

Elenco dei dispositivi di protezione individuale utilizzati

Tutti i lavoratori presenti in cantiere indossano la tuta da lavoro, le scarpe antinfortunistiche, l'elmetto ed i guanti di uso generale (dpi standard). Per ogni singola fase di lavoro i lavoratori integreranno i dpi standard con quelli ivi indicati.

ATT.058 - Tagliaferri manuale

Elenco dei rischi e relative misure preventive e protettive

Descrizione rischio	Valutazione rischio	Si trasmette all'esterno	Si diffonde alle fasi concomitanti
Tagli e abrasioni alle mani nell'uso di utensili manuali	MEDIO	No	No

1. Tagli e abrasioni alle mani nell'uso di utensili manuali
- l'addetto utilizza appositi guanti antitaglio

Elenco dei dispositivi di protezione individuale utilizzati

Tutti i lavoratori presenti in cantiere indossano la tuta da lavoro, le scarpe antinfortunistiche, l'elmetto ed i guanti di uso generale (dpi standard). Per ogni singola fase di lavoro i lavoratori integreranno i dpi standard con quelli ivi indicati.

1. Guanti antitaglio in pelle

ATT.060 - Taglierina manuale**Verifiche da attuare**

DURANTE L'UTILIZZO

- gli addetti utilizzano guanti antitaglio

Elenco dei rischi e relative misure preventive e protettive

Descrizione rischio	Valutazione rischio	Si trasmette all'esterno	Si diffonde alle fasi concomitanti
Tagli agli arti nell'uso di attrezzi manuali	MEDIO	No	No

1. Tagli agli arti nell'uso di attrezzi manuali
 - le maestranze fanno uso di guanti e di tute antitaglio

Elenco dei dispositivi di protezione individuale utilizzati

Tutti i lavoratori presenti in cantiere indossano la tuta da lavoro, le scarpe antinfortunistiche, l'elmetto ed i guanti di uso generale (dpi standard). Per ogni singola fase di lavoro i lavoratori integreranno i dpi standard con quelli ivi indicati.

1. Guanti antitaglio in pelle

ATT.061 - Trapano elettrico

Utensile elettrico utilizzato per eseguire piccoli fori

Procedure di utilizzo

PRIMA DELL'UTILIZZO

- controllo dell'isolamento della spina di alimentazione e dei cavi
- verifica del fissaggio della punta affinché sia regolare

DURANTE L'UTILIZZO

- il lavoro deve essere eseguito in condizioni di stabilità

DOPO L'UTILIZZO

- scollegare l'utensile

Elenco dei rischi e relative misure preventive e protettive

Descrizione rischio	Valutazione rischio	Si trasmette all'esterno	Si diffonde alle fasi concomitanti
Contatto con linee elettriche sotto traccia nell'uso del trapano elettrico	MEDIO	No	No
Elettrocuzione nell'uso del trapano elettrico	BASSO	No	No
Inalazione di polveri	MOLTO BASSO	No	No
Lacerazioni agli arti nell'uso del trapano elettrico	ALTO	No	No
Proiezione di schegge	BASSO	No	No
Rumore nell'uso del trapano elettrico	MOLTO BASSO	No	Si

1. Contatto con linee elettriche sotto traccia nell'uso del trapano elettrico
 - prima dell'inizio dei lavori vengono verificate la presenza di tubi
 - prima dell'inizio dei lavori viene disattivata la linea in vicinanza dei punti di intervento
2. Elettrocuzione nell'uso del trapano elettrico
 - il trapano è dotato di doppio isolamento
3. Inalazione di polveri
 - l'addetto utilizza apposite mascherine

4. Lacerazioni agli arti nell'uso del trapano elettrico
 - la punta non è consumata ed è fissata in modo regolare
 - si evita di esercitare eccessiva pressione sull'attrezzo
 - l'addetto utilizza guanti antitaglio

5. Proiezione di schegge
 - le maestranze utilizzano appositi occhiali

6. Rumore nell'uso del trapano elettrico

Il rischio si diffonde alle fasi concomitanti

- nei lavori prolungati viene eseguita la turnazione degli operai
- gli altri lavoratori vengono allontanati dalla zona di intervento
- le maestranze utilizzano apposite cuffie e tappi auricolari

Elenco dei dispositivi di protezione individuale utilizzati

Tutti i lavoratori presenti in cantiere indossano la tuta da lavoro, le scarpe antinfortunistiche, l'elmetto ed i guanti di uso generale (dpi standard). Per ogni singola fase di lavoro i lavoratori integreranno i dpi standard con quelli ivi indicati.

1. Maschera monouso per polveri e fumi
2. Occhiali in policarbonato

ATT.064 - Utensili manuali per lavori elettrici

Utensili vari per elettricista quali pinze isolanti e cacciavite

Elenco dei rischi e relative misure preventive e protettive

Descrizione rischio	Valutazione rischio	Si trasmette all'esterno	Si diffonde alle fasi concomitanti
Elettrocuzione per mancanza di isolamento	MOLTO BASSO	No	No

1. Elettrocuzione per mancanza di isolamento
 - gli utensili sono provvisti di isolamento
 - gli utensili non vengono utilizzati se bagnati
 - in presenza di deterioramento dell'isolamento l'attrezzo viene sostituito

Elenco dei dispositivi di protezione individuale utilizzati

Tutti i lavoratori presenti in cantiere indossano la tuta da lavoro, le scarpe antinfortunistiche, l'elmetto ed i guanti di uso generale (dpi standard). Per ogni singola fase di lavoro i lavoratori integreranno i dpi standard con quelli ivi indicati.

1. Guanti dielettrici
2. Scarpe isolanti

ATT.065 - Utensili manuali vari

Utensili manuali vari quali cacciaviti, pinze, tenaglie

Procedure di utilizzo

PRIMA DELL'UTILIZZO

- selezionare il tipo di utensile adatto all'impiego
- verificare che l'utensile non sia deteriorato

DURANTE L'UTILIZZO

- l'utensile non deve essere utilizzato in maniera impropria
- l'utensile deve essere ben impugnato
- gli utensili di piccola taglia devono essere riposti in appositi contenitori

DOPO L'UTILIZZO

- pulire bene l'utensile
- controllare lo stato d'uso dell'utensile

Elenco dei rischi e relative misure preventive e protettive

Descrizione rischio	Valutazione rischio	Si trasmette all'esterno	Si diffonde alle fasi concomitanti
Tagli e abrasioni alle mani nell'uso di utensili manuali	MEDIO	No	No

1. Tagli e abrasioni alle mani nell'uso di utensili manuali
- l'addetto utilizza appositi guanti antitaglio

Elenco dei dispositivi di protezione individuale utilizzati

Tutti i lavoratori presenti in cantiere indossano la tuta da lavoro, le scarpe antinfortunistiche, l'elmetto ed i guanti di uso generale (dpi standard). Per ogni singola fase di lavoro i lavoratori integreranno i dpi standard con quelli ivi indicati.

Elenco dei macchinari

E' previsto l'uso dei seguenti macchinari:

1. Autobetoniera
2. Autocarro
3. Autocarro con braccio sollevatore
4. Autogrù
5. Autopompa per cls
6. Betoniera a bicchiere
7. Compattatore a piatto vibrante
8. Escavatore
9. Gru a torre senza cabina
10. Miniscavatore
11. Pala meccanica
12. Piattaforma aerea su autocarro

MAC.001 - Autobetoniera

Autobetoniera utilizzata per la fornitura del calcestruzzo

Procedure di utilizzo

PRIMA DELL'UTILIZZO

- verifica delle protezioni degli organi in movimento, delle luci e del girofaro, dei tubi in pressione

DURANTE L'UTILIZZO

- pulire bene tramoggia, canale e tamburo
- in prossimità di posti di lavoro transitare a passo d'uomo ed adeguare la velocità entro i limiti stabiliti in cantiere

DOPO L'UTILIZZO

- cura del mezzo con pulizia accurata degli organi di scarico e degli organi di comando
- eseguire la manutenzione e la revisione dei freni e dei pneumatici
- segnalare eventuali anomalie

Verifiche da attuare

DURANTE L'UTILIZZO

- le zone di transito sono solide

Elenco dei rischi e relative misure preventive e protettive

Descrizione rischio	Valutazione rischio	Si trasmette all'esterno	Si diffonde alle fasi concomitanti
Contusioni per colpo ricevuto dal canale di scolo o dalla pompa del cls	MEDIO	No	No
Dermatosi per contatto con il cemento	BASSO	No	No
Inalazioni di fumi di scarico	MOLTO BASSO	No	Si
Incendio del mezzo	BASSO	No	No
Incidenti con altri mezzi	MOLTO BASSO	No	No
Investimento da parte del mezzo	ALTO	No	Si
Ribaltamento dell'autobotte	MEDIO	No	Si
Rottura tubazioni a pressione dell'autobetoniera	BASSO	No	No
Rumore nell'uso dell'autobetoniera	MEDIO	No	Si
Stritolamento negli ingranaggi dell'autobetoniera	MEDIO	No	No

1. Contusioni per colpo ricevuto dal canale di scolo o dalla pompa del cls

- il canale è agganciato alla betoniera
- la pompa è manovrata da due operai

2. Dermatosi per contatto con il cemento

- le maestranze utilizzano guanti di uso generale

3. Inalazioni di fumi di scarico

Il rischio si diffonde alle fasi concomitanti

- dirigere, con opportuni tubi o barriere, i fumi lontano dalle maestranze

4. Incendio del mezzo

- l'operazione di rifornimento è eseguita a motore spento ed è vietato fumare

5. Incidenti con altri mezzi

- l'automezzo, nel cantiere, procede a passo d'uomo

6. Investimento da parte del mezzo

Il rischio si diffonde alle fasi concomitanti

- prima dell'utilizzo vengono verificati i freni e il girofaro
- un operatore a terra, ad adeguata distanza, guida le operazioni di retromarcia
- le zone di passaggio dell'automezzo hanno un franco di 70 cm
- l'automezzo, in presenza di persone, procede a passo d'uomo
- nessuno transita nella zona di manovra dell'automezzo

7. Ribaltamento dell'autobotte

Il rischio si diffonde alle fasi concomitanti

- lungo i percorsi vengono verificate le pendenze, la presenza di buche profonde e la portanza
- l'autobotte si mantiene ad una distanza adeguata dai bordi degli scavi
- vengono utilizzati appositi ripartitori sotto gli stabilizzatori

8. Rottura tubazioni a pressione dell'autobetoniera

- prima dell'utilizzo le tubazioni vengono controllate
- il circuito a pressione dispone di apposite valvole di sicurezza

9. Rumore nell'uso dell'autobetoniera

Il rischio si diffonde alle fasi concomitanti

- le maestranze utilizzano tappi auricolari o cuffie

10. Stritolamento negli ingranaggi dell'autobetoniera

- verificare a vista la protezione degli ingranaggi

Elenco dei dispositivi di protezione individuale utilizzati

Tutti i lavoratori presenti in cantiere indossano la tuta da lavoro, le scarpe antinfortunistiche, l'elmetto ed i guanti di uso generale (dpi standard). Per ogni singola fase di lavoro i lavoratori integreranno i dpi standard con quelli ivi indicati.

MAC.003 - Autocarro

Autocarro con cassone ribaltabile per il trasporto di materiali

Procedure di utilizzo

PRIMA DELL'UTILIZZO

- verificare le protezioni degli organi in movimento, delle luci e del girofaro

DURANTE L'UTILIZZO

- in prossimità di posti di lavoro transitare a passo d'uomo ed adeguare la velocità entro i limiti stabiliti in cantiere

DOPO L'UTILIZZO

- cura del mezzo con pulizia accurata, degli organi di scarico e degli organi di comando
- eseguire la manutenzione e revisione dei freni e dei pneumatici
- segnalare eventuali anomalie

Elenco dei rischi e relative misure preventive e protettive

Descrizione rischio	Valutazione rischio	Si trasmette all'esterno	Si diffonde alle fasi concomitanti
Caduta di materiale dal cassone del mezzo	BASSO	No	Si
Inalazioni di fumi di scarico	MOLTO BASSO	No	Si
Incendio del mezzo	BASSO	No	No
Investimento da parte del mezzo	ALTO	No	Si
Ribaltamento dell'autocarro	MEDIO	No	No
Rumore nell'uso del mezzo	MOLTO BASSO	Si	Si

1. Caduta di materiale dal cassone del mezzo

Il rischio si diffonde alle fasi concomitanti

- al termine del carico le sponde vengono chiuse
- il materiale sfuso non deve superare le sponde

2. Inalazioni di fumi di scarico

Il rischio si diffonde alle fasi concomitanti

- dirigere, con opportuni tubi o barriere, i fumi lontano dalle maestranze

3. Incendio del mezzo

- l'operazione di rifornimento è eseguita a motore spento ed è vietato fumare

4. Investimento da parte del mezzo

Il rischio si diffonde alle fasi concomitanti

- prima dell'utilizzo vengono verificati i freni e il girofaro
- un operatore a terra, ad adeguata distanza, guida le operazioni di retromarcia
- le zone di passaggio dell'automezzo hanno un franco di 70 cm
- l'automezzo, in presenza di persone, procede a passo d'uomo
- nessuno transita nella zona di manovra dell'automezzo

5. Ribaltamento dell'autocarro

- lungo i percorsi vengono verificate le pendenze, la presenza di buche profonde e la portanza
- l'autocarro si mantiene ad una distanza adeguata dai bordi degli scavi
- in forte pendenza non utilizzare il ribaltabile
- il carico deve essere posizionato e, se necessita, fissato in modo da non subire spostamenti

6. Rumore nell'uso del mezzo

Il rischio si trasmette all'ambiente esterno e si diffonde alle fasi concomitanti

- le maestranze utilizzano tappi auricolari o cuffie

Elenco dei dispositivi di protezione individuale utilizzati

Tutti i lavoratori presenti in cantiere indossano la tuta da lavoro, le scarpe antinfortunistiche, l'elmetto ed i guanti di uso generale (dpi standard). Per ogni singola fase di lavoro i lavoratori integreranno i dpi standard con quelli ivi indicati.

MAC.045 - Autocarro con braccio sollevatore

Gru montata su autocarro utilizzata per il sollevamento di modesti pesi. Dispone di braccio estensibile utilizzato per il carico e carico dei materiali

Misure organizzative

La zona di manovra è opportunamente delimitata. Appositi cartelli segnalano la zona

Procedure di utilizzo**PRIMA DELL'UTILIZZO**

- controllo della funzionalità dei comandi e della zona di manovra

DURANTE L'UTILIZZO

- eventuali situazioni pericolose e malfunzionamenti devono essere subito segnalati
- attenersi alle segnalazioni per procedere con le manovre e preavvisarne l'inizio con segnalazione acustica

DOPO L'UTILIZZO

- le operazioni di manutenzione devono essere svolte a motori spenti
- non lasciare carichi sospesi
- raccogliere il braccio telescopico azionando il freno di stazionamento per posizionare correttamente la macchina

Verifiche da attuare**PRIMA DELL'UTILIZZO**

- la zona di lavoro è delimitata

Elenco dei rischi e relative misure preventive e protettive

Descrizione rischio	Valutazione rischio	Si trasmette all'esterno	Si diffonde alle fasi concomitanti
Colpi e schiacciamento causati dal carico dell'autogrù	MEDIO	No	Si
Contatto con linee elettriche nell'uso dell'autogrù	MEDIO	No	No
Inalazioni di fumi di scarico	MOLTO BASSO	No	Si
Investimento da parte del mezzo	ALTO	No	Si
Ribaltamento dell'autogrù	MEDIO	No	No
Rumore nell'uso del mezzo	MOLTO BASSO	Si	Si

1. Colpi e schiacciamento causati dal carico dell'autogrù

Il rischio si diffonde alle fasi concomitanti

- prima dell'innalzamento del carico, le funi sono in posizione verticale
- le funi sono controllate periodicamente
- il carico è attaccato in modo bilanciato
- vengono rispettati i carichi massimi ammissibili
- prima dell'innalzamento viene dato avviso acustico
- nella zona di carico, durante la fase di carico/scarico, non sono presenti persone

2. Contatto con linee elettriche nell'uso dell'autogrù

- quando possibile le linee elettriche vengono disattivate prima dell'inizio dei lavori
- la distanza di sicurezza è tale che non possano avvenire contatti diretti o scariche pericolose

3. Inalazioni di fumi di scarico

Il rischio si diffonde alle fasi concomitanti

- dirigere, con opportuni tubi o barriere, i fumi lontano dalle maestranze

4. Investimento da parte del mezzo

Il rischio si diffonde alle fasi concomitanti

- prima dell'utilizzo vengono verificati i freni e il girofaro
- un operatore a terra, ad adeguata distanza, guida le operazioni di retromarcia
- le zone di passaggio dell'automezzo hanno un franco di 70 cm
- l'automezzo, in presenza di persone, procede a passo d'uomo
- nessuno transita nella zona di manovra dell'automezzo

5. Ribaltamento dell'autogrù

- lungo i percorsi vengono verificate le pendenze, la presenza di buche profonde e la portanza
- l'autogrù si mantiene ad una distanza adeguata dai bordi degli scavi
- utilizzare apposite piastre ripartitrici del carico
- le funi prima del sollevamento sono in posizione verticale

6. Rumore nell'uso del mezzo

Il rischio si trasmette all'ambiente esterno e si diffonde alle fasi concomitanti

- le maestranze utilizzano tappi auricolari o cuffie

Elenco dei dispositivi di protezione individuale utilizzati

Tutti i lavoratori presenti in cantiere indossano la tuta da lavoro, le scarpe antinfortunistiche, l'elmetto ed i guanti di uso generale (dpi standard). Per ogni singola fase di lavoro i lavoratori integreranno i dpi standard con quelli ivi indicati.

MAC.005 - Autogrù

Gru montata su autocarro utilizzata per il sollevamento di grossi pesi. Dispone di braccio estensibile e cavi per il sollevamento del materiale

Misure organizzative

La zona di manovra è opportunamente delimitata. Appositi cartelli segnalano la zona

Procedure di utilizzo

PRIMA DELL'UTILIZZO

- controllo della funzionalità dei comandi e della zona di manovra

DURANTE L'UTILIZZO

- eventuali situazioni pericolose e malfunzionamenti devono essere subito segnalati
- attenersi alle segnalazioni per procedere con le manovre e preavvisarne l'inizio con segnalazione acustica

DOPO L'UTILIZZO

- le operazioni di manutenzione devono essere svolte a motori spenti
- non lasciare carichi sospesi
- raccogliere il braccio telescopico azionando il freno di stazionamento per posizionare correttamente la macchina

Verifiche da attuare

PRIMA DELL'UTILIZZO

- la zona di lavoro è delimitata

Elenco dei rischi e relative misure preventive e protettive

Descrizione rischio	Valutazione rischio	Si trasmette all'esterno	Si diffonde alle fasi concomitanti
Colpi e schiacciamento causati dal carico dell'autogrù	MEDIO	No	Si
Contatto con linee elettriche nell'uso dell'autogrù	MEDIO	No	No
Inalazioni di fumi di scarico	MOLTO BASSO	No	Si
Investimento da parte del mezzo	ALTO	No	Si
Ribaltamento dell'autogrù	MEDIO	No	No
Rumore nell'uso del mezzo	MOLTO BASSO	Si	Si

1. Colpi e schiacciamento causati dal carico dell'autogrù

Il rischio si diffonde alle fasi concomitanti

- prima dell'innalzamento del carico, le funi sono in posizione verticale
- le funi sono controllate periodicamente
- il carico è attaccato in modo bilanciato
- vengono rispettati i carichi massimi ammissibili

- prima dell'innalzamento viene dato avviso acustico
 - nella zona di carico, durante la fase di carico/scarico, non sono presenti persone
2. Contatto con linee elettriche nell'uso dell'autogrù
- quando possibile le linee elettriche vengono disattivate prima dell'inizio dei lavori
 - la distanza di sicurezza è tale che non possano avvenire contatti diretti o scariche pericolose

3. Inalazioni di fumi di scarico

Il rischio si diffonde alle fasi concomitanti

- dirigere, con opportuni tubi o barriere, i fumi lontano dalle maestranze

4. Investimento da parte del mezzo

Il rischio si diffonde alle fasi concomitanti

- prima dell'utilizzo vengono verificati i freni e il girofaro
- un operatore a terra, ad adeguata distanza, guida le operazioni di retromarcia
- le zone di passaggio dell'automezzo hanno un franco di 70 cm
- l'automezzo, in presenza di persone, procede a passo d'uomo
- nessuno transita nella zona di manovra dell'automezzo

5. Ribaltamento dell'autogrù

- lungo i percorsi vengono verificate le pendenze, la presenza di buche profonde e la portanza
- l'autogrù si mantiene ad una distanza adeguata dai bordi degli scavi
- utilizzare apposite piastre ripartitrici del carico
- le funi prima del sollevamento sono in posizione verticale

6. Rumore nell'uso del mezzo

Il rischio si trasmette all'ambiente esterno e si diffonde alle fasi concomitanti

- le maestranze utilizzano tappi auricolari o cuffie

Elenco dei dispositivi di protezione individuale utilizzati

Tutti i lavoratori presenti in cantiere indossano la tuta da lavoro, le scarpe antinfortunistiche, l'elmetto ed i guanti di uso generale (dpi standard). Per ogni singola fase di lavoro i lavoratori integreranno i dpi standard con quelli ivi indicati.

MAC.006 - Autopompa per cls

Autopompa per il pompaggio del cls in quota

Procedure di utilizzo

PRIMA DELL'UTILIZZO

- controllo delle luci e dei dispositivi luminosi, acustici e dei dispositivi frenanti
- controllare la presenza di linee elettriche aeree

DURANTE L'UTILIZZO

- utilizzare il girofaro per segnalare l'operatività del mezzo
- sorvegliare le manovre di avvicinamento dell'autobetoniera alla pompa

DOPO L'UTILIZZO

- pulire le tubazioni e la vasca

Verifiche da attuare

DURANTE L'UTILIZZO

- le zone di transito sono solide

Elenco dei rischi e relative misure preventive e protettive

Descrizione rischio	Valutazione	Si trasmette	Si diffonde alle
---------------------	-------------	--------------	------------------

	rischio	all'esterno	fasi concomitanti
Caduta dell'operatore nell'uso della pompa cls	MEDIO	No	No
Contatto con linee elettriche	BASSO	No	No
Dermatosi per contatto con il cemento	BASSO	No	No
Inalazioni di fumi di scarico	MOLTO BASSO	No	Si
Investimento da parte del mezzo	ALTO	No	Si
Ribaltamento dell'autobotte	MEDIO	No	Si
Rumore nell'uso dell'autobetoniera	MEDIO	No	Si
Stritolamento negli ingranaggi dell'autopompa	MEDIO	No	No

1. Caduta dell'operatore nell'uso della pompa cls

- il braccio della pompa viene azionato in modo da evitare bruschi spostamenti

2. Contatto con linee elettriche

- i mezzi e le attrezzature ad una distanza di sicurezza è tale che non possano avvenire contatti diretti o scariche pericolose

3. Dermatosi per contatto con il cemento

- le maestranze utilizzano guanti di uso generale

4. Inalazioni di fumi di scarico

Il rischio si diffonde alle fasi concomitanti

- dirigere, con opportuni tubi o barriere, i fumi lontano dalle maestranze

5. Investimento da parte del mezzo

Il rischio si diffonde alle fasi concomitanti

- prima dell'utilizzo vengono verificati i freni e il girofaro
- un operatore a terra, ad adeguata distanza, guida le operazioni di retromarcia
- le zone di passaggio dell'automezzo hanno un franco di 70 cm
- l'automezzo, in presenza di persone, procede a passo d'uomo
- nessuno transita nella zona di manovra dell'automezzo

6. Ribaltamento dell'autobotte

Il rischio si diffonde alle fasi concomitanti

- lungo i percorsi vengono verificate le pendenze, la presenza di buche profonde e la portanza
- l'autobotte si mantiene ad una distanza adeguata dai bordi degli scavi
- vengono utilizzati appositi ripartitori sotto gli stabilizzatori

7. Rumore nell'uso dell'autobetoniera

Il rischio si diffonde alle fasi concomitanti

- le maestranze utilizzano tappi auricolari o cuffie

8. Stritolamento negli ingranaggi dell'autopompa

- verificare a vista la protezione degli ingranaggi
- la vasca dispone di griglia di protezione

Elenco dei dispositivi di protezione individuale utilizzati

Tutti i lavoratori presenti in cantiere indossano la tuta da lavoro, le scarpe antinfortunistiche, l'elmetto ed i guanti di uso generale (dpi standard). Per ogni singola fase di lavoro i lavoratori integreranno i dpi standard con quelli ivi indicati.

MAC.009 - Betoniera a bichiere

Macchina composta da un bicchiere mescolante, manovrabile da volante, con capacità in genere di circa 250 kg utilizzata per la produzione del calcestruzzo in loco

Procedure di utilizzo

PRIMA DELL'UTILIZZO

- controllo dei dispositivi d'arresto di emergenza e dei collegamenti elettrici e di terra

DURANTE L'UTILIZZO

- le protezioni non devono essere manomesse o modificate

DOPO L'UTILIZZO

- curare la lubrificazione e la pulizia delle macchine e mantenerle in buona efficienza
- togliere tensione all'interruttore generale e ai singoli comandi

Verifiche da attuare

PRIMA DELL'UTILIZZO

- è collegata all'impianto di terra
- è dotata di carter protettivo
- il volante ha raggi accecati
- il pedale di sgancio è protetto
- è dotata di interruttore contro il riavviamento spontaneo
- è realizzata una tettoia se sosta sotto zone con caduta di materiali dall'alto

Elenco dei rischi e relative misure preventive e protettive

Descrizione rischio	Valutazione rischio	Si trasmette all'esterno	Si diffonde alle fasi concomitanti
Avvio spontaneo della betoniera	BASSO	No	No
Caduta di materiali dall'alto	MEDIO	No	No
Cesoiamento causato dalle razze del volante	BASSO	No	No
Colpi e impatti da parte del bicchiere della betoniera	MOLTO BASSO	No	No
Contatto con gli organi in movimento della betoniera	MEDIO	No	No
Danni spino dorsali nel caricamento della betoniera	MEDIO	No	No
Elettrocuzione nell'uso del mezzo	BASSO	No	No
Dermatosi per contatto con il cemento	BASSO	No	No
Rumore nell'uso della betoniera a bicchiere	MEDIO	Si	Si

1. Avvio spontaneo della betoniera

- la betoniera è dotata di dispositivo contro l'avviamento spontaneo
- i pulsanti sono incassati nella pulsantiera

2. Caduta di materiali dall'alto

- nel caso in cui il mezzo sia installato sotto luoghi di lavoro, sarà realizzata idonea tettoia
- le maestranze indossano elmetto di protezione

3. Cesoiamento causato dalle razze del volante

- il volante dispone di raggi accecati

4. Colpi e impatti da parte del bicchiere della betoniera

- il pedale di sblocco è munito di protezione

5. Contatto con gli organi in movimento della betoniera

- lo sportello del vano motore dispone di chiusura a chiave
- la corona del bicchiere è protetta da apposito carter
- la pulizia interna del bicchiere è effettuata a betoniera spenta
- gli operatori non indossano indumenti che possono impigliarsi
- durante l'uso gli elementi di protezione non sono disattivati o rimossi

6. Danni spino dorsali nel caricamento della betoniera

- i sacchi di cemento vengono tagliati in due metà
- i lavoratori vengono formati e informati sull'uso del badile

7. Elettrocuzione nell'uso del mezzo

- l'attrezzo è collegato all'impianto di terra e l'impianto di alimentazione è dotato di salvavita
- i cavi di alimentazione hanno resistenza alla penetrazione ip 44

8. Dermatosi per contatto con il cemento
- le maestranze utilizzano guanti di uso generale

9. Rumore nell'uso della betoniera a bicchiere

Il rischio si trasmette all'ambiente esterno e si diffonde alle fasi concomitanti

- la betoniera è in funzione per il tempo strettamente necessario
- gli operatori utilizzano tappi auricolari

Elenco dei dispositivi di protezione individuale utilizzati

Tutti i lavoratori presenti in cantiere indossano la tuta da lavoro, le scarpe antinfortunistiche, l'elmetto ed i guanti di uso generale (dpi standard). Per ogni singola fase di lavoro i lavoratori integreranno i dpi standard con quelli ivi indicati.

MAC.013 - Compattatore a piatto vibrante

Utensile manuale a motore utilizzato per compattare materiali di scavo

Procedure di utilizzo

PRIMA DELL'UTILIZZO

- segnalare l'area di lavoro deviando opportunamente il traffico stradale, servendosi di semafori e/o personale con bandiere e giubbotti rifrangenti
- attenersi alle norme del codice della strada

DURANTE L'UTILIZZO

- non lasciare la macchina in moto senza sorveglianza

DOPO L'UTILIZZO

- eseguire periodicamente le operazioni di manutenzione

Elenco dei rischi e relative misure preventive e protettive

Descrizione rischio	Valutazione rischio	Si trasmette all'esterno	Si diffonde alle fasi concomitanti
Danni agli arti e alla colonna vertebrale nell'uso del compattatore	MEDIO	No	No
Incendio del mezzo	BASSO	No	No
Rumore nell'uso del compattatore	MEDIO	Si	Si

1. Danni agli arti e alla colonna vertebrale nell'uso del compattatore

- il compattatore è dotato di impugnature antivibrazione
- l'addetto utilizza guanti che assorbono le vibrazioni

2. Incendio del mezzo

- l'operazione di rifornimento è eseguita a motore spento ed è vietato fumare

3. Rumore nell'uso del compattatore

Il rischio si trasmette all'ambiente esterno e si diffonde alle fasi concomitanti

- durante le pause il compattatore viene spento
- l'operatore utilizza cuffie o tappi auricolari

Elenco dei dispositivi di protezione individuale utilizzati

Tutti i lavoratori presenti in cantiere indossano la tuta da lavoro, le scarpe antinfortunistiche, l'elmetto ed i guanti di uso generale (dpi standard). Per ogni singola fase di lavoro i lavoratori integreranno i dpi standard con quelli ivi indicati.

1. Guanti antivibrazioni

MAC.018 - Escavatore

Mezzo semovente che dispone di benna per l'esecuzione di scavi in genere a sezione ristretta, per regolarizzare scarpate o anche per i lavori di demolizione

Procedure di utilizzo**PRIMA DELL'UTILIZZO**

- controllo dei percorsi, delle luci, dei dispositivi luminosi ed acustici di segnalazione

DURANTE L'UTILIZZO

- nell'area del cantiere segnalare l'operatività del mezzo col girofaro

DOPO L'UTILIZZO

- abbassare la benna, azionare il freno di stazionamento ed inserire il blocco comandi per posizionare la macchina

Elenco dei rischi e relative misure preventive e protettive

Descrizione rischio	Valutazione rischio	Si trasmette all'esterno	Si diffonde alle fasi concomitanti
Caduta di materiale dalla benna del mezzo	ALTO	No	No
Inalazioni di fumi di scarico di mezzi atti movimenti a terra	MOLTO BASSO	No	No
Incendio del mezzo	BASSO	No	No
Intercettazione di linee elettriche interrate	MEDIO	No	No
Investimento o colpi a persone da parte del mezzo	MOLTO BASSO	No	No
Ribaltamento del mezzo	MEDIO	No	No
Rottura dei tubi in pressione del mezzo	BASSO	No	No
Rumore nell'uso di mezzi atti a movimenti di terra	MEDIO	No	No

1. Caduta di materiale dalla benna del mezzo

- nessuna persona si trova nel raggio di azione del mezzo
- il mezzo è munito di cabina metallica

2. Inalazioni di fumi di scarico di mezzi atti movimenti a terra

- il personale a terra si mantiene ad adeguata distanza
- il personale a terra utilizza apposite maschere

3. Incendio del mezzo

- l'operazione di rifornimento è eseguita a motore spento ed è vietato fumare

4. Intercettazione di linee elettriche interrate

- prima dell'inizio dello scavo viene verificata la presenza di linee elettriche
- in presenza di linee elettriche, la linea viene segnalata e viene mantenuta una distanza minima di 1.50 mt

5. Investimento o colpi a persone da parte del mezzo

- nessuna persona si trova nel raggio di azione del mezzo

6. Ribaltamento del mezzo

- il mezzo non opera oltre la pendenza massima e si mantiene a distanza adeguata dallo scavo
- il mezzo dispone di apposita cabina

7. Rottura dei tubi in pressione del mezzo

- sul mezzo viene eseguita l'ordinaria manutenzione

8. Rumore nell'uso di mezzi atti a movimenti di terra

- il mezzo è dotato di cabina insonorizzata
- il personale a terra utilizza cuffie o tappi auricolari

Elenco dei dispositivi di protezione individuale utilizzati

Tutti i lavoratori presenti in cantiere indossano la tuta da lavoro, le scarpe antinfortunistiche, l'elmetto ed i guanti di uso generale (dpi standard). Per ogni singola fase di lavoro i lavoratori integreranno i dpi standard con quelli ivi indicati.

MAC.023 - Gru a torre senza cabina

Attrezzo utilizzato per elevare in quota grossi carichi e composto da un torre rotante e da un braccio su cui scorre il carrello del carico

Misure organizzative

Eseguire la recinzione di delimitazione della base della gru

Procedure di utilizzo

PRIMA DELL'UTILIZZO

- controllo che la base d'appoggio sia stabile e che il terreno non abbia subito cedimenti
- verifica del funzionamento della pulsantiera, del giusto avvolgimento della fune per il sollevamento, del funzionamento del freno di rotazione

DURANTE L'UTILIZZO

- utilizzare il segnalatore acustico per avvisare l'inizio della manovra e non superare le portate indicate nei cartelli
- evitare le aree di lavoro ed i passaggi durante lo spostamento dei carichi
- scollegare elettricamente la gru durante le pause

DOPO L'UTILIZZO

- scollegare la gru elettricamente

Verifiche da attuare

PRIMA DELL'UTILIZZO

- è accompagnato da libretto
- è accompagnato dai documenti di verifica periodica
- è accompagnato da richiesta di omologazione
- è accompagnato dai documenti di verifica delle funi
- i ganci sono provvisti di chiusura all'imbocco
- i ganci espongono la portata massima
- sono esposti i cartelli di portata massima
- la zona di ingombro della base rotante è delimitata

DURANTE L'UTILIZZO

- il sollevamento di laterizio e ghiaia è fatto con benne e cassoni
- il braccio non sorvola zone esterne al cantiere
- la distanza dalle linee elettriche è maggiore di 5 mt

Elenco dei rischi e relative misure preventive e protettive

Descrizione rischio	Valutazione rischio	Si trasmette all'esterno	Si diffonde alle fasi concomitanti
Caduta di materiali dalla gru a torre	ALTO	Si	Si
Contatto della gru o del carico della gru a torre con persone	MEDIO	No	Si
Crollo o ribaltamento della gru a torre	ALTO	Si	Si
Elettrocuzione nell'uso della gru a torre	MEDIO	No	No
Rottura delle funi della gru	MEDIO	Si	Si
Sganciamento del carico della gru	ALTO	Si	Si

1. Caduta di materiali dalla gru a torre

Il rischio si trasmette all'ambiente esterno e si diffonde alle fasi concomitanti

- gli accessori di sollevamento, quali imbragature e cassoni, sono scelti in funzione del materiale da sollevare
- l'imbragatura è eseguita da personale esperto
- l'elevazione del carico inizia solo dopo che il personale a terra è in posizione sicura
- il braccio della gru non sorvola zone esterne al cantiere
- le postazioni fisse sotto il raggio di manovra della gru sono protette da tettoie
- in vicinanza della gru sono apposti cartelli che indicano la presenza di carichi sospesi
- un capomanovra guida il manovratore in caso di impedimento visivo

2. Contatto della gru o del carico della gru a torre con persone

Il rischio si diffonde alle fasi concomitanti

- le funi, al momento del carico, sono mantenute in verticale
- l'elevazione del carico inizia solo dopo che il personale a terra è in posizione sicura
- la gru è manovrata da personale esperto
- la gru dispone di avvisatore acustico e di dispositivo di frenatura
- la zona di rotazione del contrappeso è recintata

3. Crollo o ribaltamento della gru a torre

Il rischio si trasmette all'ambiente esterno e si diffonde alle fasi concomitanti

- la gru è installata da personale esperto e secondo le indicazioni del costruttore
- prima dell'installazione è verificata la portanza del terreno
- i contrappesi sono sistemati secondo le indicazioni del produttore
- la gru è dotata di dispositivo di bloccaggio in caso di superamento del carico o del momento massimo
- sul braccio sono visibili le indicazioni di portata massima
- in caso di forte vento il dispositivo di rotazione è sbloccato
- la portata della gru è congrua con il lavoro da compiere

4. Elettrocuzione nell'uso della gru a torre

- la gru è collegata all'impianto di terra
- i cavi di alimentazione sono protetti con canaline o con assito
- i cavi di alimentazione hanno indice di penetrazione non inferiore a ip44
- il carico è mantenuto a distanza superiore a 5 mt dalle linee elettriche non protette
- la gru dispone di interruttore di emergenza
- è disponibile un estintore a CO2

5. Rottura delle funi della gru

Il rischio si trasmette all'ambiente esterno e si diffonde alle fasi concomitanti

- le funi sono verificate trimestralmente
- la gru è dotata di dispositivo di bloccaggio in caso di superamento del carico o del momento massimo

6. Sganciamento del carico della gru

Il rischio si trasmette all'ambiente esterno e si diffonde alle fasi concomitanti

- i ganci sono dotati di chiusura degli imbocchi e di indicazione della portata massima
- l'imbragatura è eseguita da personale esperto
- la gru è dotata di dispositivo di blocco del carico in caso di mancanza di energia

Elenco dei dispositivi di protezione individuale utilizzati

Tutti i lavoratori presenti in cantiere indossano la tuta da lavoro, le scarpe antinfortunistiche, l'elmetto ed i guanti di uso generale (dpi standard). Per ogni singola fase di lavoro i lavoratori integreranno i dpi standard con quelli ivi indicati.

MAC.030 - Miniscavatore

Escavatore di piccole dimensioni che dispone di benna per l'esecuzione di scavi in genere in luoghi ristretti

Procedure di utilizzo

PRIMA DELL'UTILIZZO

- controllo dei percorsi, delle luci, dei dispositivi luminosi ed acustici di segnalazione

DURANTE L'UTILIZZO

- nell'area del cantiere segnalare l'operatività del mezzo col girofaro

DOPO L'UTILIZZO

- abbassare la benna, azionare il freno di stazionamento ed inserire il blocco comandi per posizionare la macchina

Elenco dei rischi e relative misure preventive e protettive

Descrizione rischio	Valutazione rischio	Si trasmette all'esterno	Si diffonde alle fasi concomitanti
Caduta di materiale dalla benna del mezzo	ALTO	No	No
Inalazioni di fumi di scarico di mezzi atti movimenti a terra	MOLTO BASSO	No	No
Incendio del mezzo	BASSO	No	No
Intercettazione di linee elettriche interrate	MEDIO	No	No
Investimento o colpi a persone da parte del mezzo	MOLTO BASSO	No	No
Ribaltamento del mezzo	MEDIO	No	No
Rottura dei tubi in pressione del mezzo	BASSO	No	No
Rumore nell'uso di mezzi atti a movimenti di terra	MEDIO	No	No

1. Caduta di materiale dalla benna del mezzo

- nessuna persona si trova nel raggio di azione del mezzo
- il mezzo è munito di cabina metallica

2. Inalazioni di fumi di scarico di mezzi atti movimenti a terra

- il personale a terra si mantiene ad adeguata distanza
- il personale a terra utilizza apposite maschere

3. Incendio del mezzo

- l'operazione di rifornimento è eseguita a motore spento ed è vietato fumare

4. Intercettazione di linee elettriche interrate

- prima dell'inizio dello scavo viene verificata la presenza di linee elettriche
- in presenza di linee elettriche, la linea viene segnalata e viene mantenuta una distanza minima di 1.50 mt

5. Investimento o colpi a persone da parte del mezzo

- nessuna persona si trova nel raggio di azione del mezzo

6. Ribaltamento del mezzo

- il mezzo non opera oltre la pendenza massima e si mantiene a distanza adeguata dallo scavo
- il mezzo dispone di apposita cabina

7. Rottura dei tubi in pressione del mezzo

- sul mezzo viene eseguita l'ordinaria manutenzione

8. Rumore nell'uso di mezzi atti a movimenti di terra

- il mezzo è dotato di cabina insonorizzata
- il personale a terra utilizza cuffie o tappi auricolari

Elenco dei dispositivi di protezione individuale utilizzati

Tutti i lavoratori presenti in cantiere indossano la tuta da lavoro, le scarpe antinfortunistiche, l'elmetto ed i guanti di uso generale (dpi standard). Per ogni singola fase di lavoro i lavoratori integreranno i dpi standard con quelli ivi indicati.

MAC.032 - Pala meccanica

Mezzo semovente utilizzato in genere per gli scavi di sbancamento e dotato di pala anteriore

Procedure di utilizzo

PRIMA DELL'UTILIZZO

- controllo dei percorsi, delle luci, dei dispositivi luminosi ed acustici di segnalazione

DURANTE L'UTILIZZO

- nell'area del cantiere segnalare l'operatività del mezzo col girofaro
- non usare la benna per trasportare persone

DOPO L'UTILIZZO

- abbassare la benna, azionare il freno di stazionamento ed inserire il blocco comandi per posizionare la macchina

Elenco dei rischi e relative misure preventive e protettive

Descrizione rischio	Valutazione rischio	Si trasmette all'esterno	Si diffonde alle fasi concomitanti
Caduta di materiale dalla benna del mezzo	ALTO	No	No
Inalazioni di fumi di scarico di mezzi atti movimenti a terra	MOLTO BASSO	No	No
Incendio del mezzo	BASSO	No	No
Investimento o colpi a persone da parte del mezzo	MOLTO BASSO	No	No
Ribaltamento del mezzo	MEDIO	No	No
Rumore nell'uso di mezzi atti a movimenti di terra	MEDIO	No	No

1. Caduta di materiale dalla benna del mezzo
 - nessuna persona si trova nel raggio di azione del mezzo
 - il mezzo è munito di cabina metallica
2. Inalazioni di fumi di scarico di mezzi atti movimenti a terra
 - il personale a terra si mantiene ad adeguata distanza
 - il personale a terra utilizza apposite maschere
3. Incendio del mezzo
 - l'operazione di rifornimento è eseguita a motore spento ed è vietato fumare
4. Investimento o colpi a persone da parte del mezzo
 - nessuna persona si trova nel raggio di azione del mezzo
5. Ribaltamento del mezzo
 - il mezzo non opera oltre la pendenza massima e si mantiene a distanza adeguata dallo scavo
 - il mezzo dispone di apposita cabina
6. Rumore nell'uso di mezzi atti a movimenti di terra
 - il mezzo è dotato di cabina insonorizzata
 - il personale a terra utilizza cuffie o tappi auricolari

Elenco dei dispositivi di protezione individuale utilizzati

Tutti i lavoratori presenti in cantiere indossano la tuta da lavoro, le scarpe antinfortunistiche, l'elmetto ed i guanti di uso generale (dpi standard). Per ogni singola fase di lavoro i lavoratori integreranno i dpi standard con quelli ivi indicati.

MAC.033 - Piattaforma aerea su autocarro

Piattaforma utilizzata per lavori in altezza

Procedure di utilizzo

PRIMA DELL'UTILIZZO

- verificare i dispositivi di sicurezza degli organi in movimento, delle luci e del girofaro
- verificare i percorsi

DURANTE L'UTILIZZO

- in prossimità di posti di lavoro transitare a passo d'uomo ed adeguare la velocità entro i limiti stabiliti in cantiere

DOPO L'UTILIZZO

- cura del mezzo con pulizia accurata, degli organi di scarico e degli organi di comando

Verifiche da attuare

PRIMA DELL'UTILIZZO

- la zona di lavoro è delimitata

Elenco dei rischi e relative misure preventive e protettive

Descrizione rischio	Valutazione rischio	Si trasmette all'esterno	Si diffonde alle fasi
---------------------	---------------------	--------------------------	-----------------------

			concomitanti
Caduta dall'alto da mezzi autosollevanti	MEDIO	No	No
Caduta di materiali dall'alto della piattaforma aerea	MEDIO	No	Si
Contatto con persone nell'uso della piattaforma aerea	MOLTO BASSO	No	No
Contatto della piattaforma aerea con linee elettriche	MOLTO BASSO	No	No
Crollo improvviso della torretta	MOLTO BASSO	No	No
Inalazioni di fumi nell'uso della piattaforma aerea	MOLTO BASSO	No	Si
Incidenti della piattaforma aerea con altri mezzi	MEDIO	No	Si
Ribaltamento della piattaforma aerea	MEDIO	No	Si

1. Caduta dall'alto da mezzi autosollevanti
- il mezzo dispone di parapetto regolamentare

2. Caduta di materiali dall'alto della piattaforma aerea

Il rischio si diffonde alle fasi concomitanti

- nessuna persona si trova nel raggio di azione della piattaforma
- le maestranze indossano elmetto protettivo

3. Contatto con persone nell'uso della piattaforma aerea
- nessuna persona si trova nel raggio di azione del mezzo

4. Contatto della piattaforma aerea con linee elettriche
- la torretta non opera a distanza inferiore ai 5 mt
- la torretta è realizzata in vetroresina

5. Crollo improvviso della torretta
- la piattaforma è dotata di pompa supplementare per la discesa di emergenza

6. Inalazioni di fumi nell'uso della piattaforma aerea

Il rischio si diffonde alle fasi concomitanti

- la piattaforma è posizionata in modo da non dirigere i fumi verso i lavoratori

7. Incidenti della piattaforma aerea con altri mezzi

Il rischio si diffonde alle fasi concomitanti

- la zona di intervento è idoneamente segnalata

8. Ribaltamento della piattaforma aerea

Il rischio si diffonde alle fasi concomitanti

- la piattaforma è dotata di dispositivi di blocco per mancanza di stabilizzatori
- la piattaforma è dotata di bolla per il posizionamento in piano del mezzo
- prima del posizionamento vengono verificati i luoghi di intervento

Elenco dei dispositivi di protezione individuale utilizzati

Tutti i lavoratori presenti in cantiere indossano la tuta da lavoro, le scarpe antinfortunistiche, l'elmetto ed i guanti di uso generale (dpi standard). Per ogni singola fase di lavoro i lavoratori integreranno i dpi standard con quelli ivi indicati.

Elenco delle sostanze

E' previsto l'uso delle seguenti sostanze pericolose:

1. Adesivo universale acrilico
2. Cemento
3. Colla per pavimenti e rivestimenti
4. Guaina bitumosa

SOS.010 - Adesivo universale acrilico

Adesivo a base acrilica idoneo per incollare e fissare molteplici tipologie di materiale.

Procedure di utilizzo

Evitare il contatto diretto con la pelle. Nel caso sciacquare con abbondante acqua.
Non disperdere nell'ambiente i contenitori vuoti.

Elenco dei rischi e relative misure preventive e protettive

Descrizione rischio	Valutazione rischio	Si trasmette all'esterno	Si diffonde alle fasi concomitanti
Contatto della pelle o degli occhi con agenti irritanti	MOLTO BASSO	No	No

1. Contatto della pelle o degli occhi con agenti irritanti
 - le maestranze fanno uso di appositi guanti e occhiali
 - i locali vengono costantemente aerati

Elenco dei dispositivi di protezione individuale utilizzati

Tutti i lavoratori presenti in cantiere indossano la tuta da lavoro, le scarpe antinfortunistiche, l'elmetto ed i guanti di uso generale (dpi standard). Per ogni singola fase di lavoro i lavoratori integreranno i dpi standard con quelli ivi indicati.

SOS.018 - Cemento

Elenco dei rischi e relative misure preventive e protettive

Descrizione rischio	Valutazione rischio	Si trasmette all'esterno	Si diffonde alle fasi concomitanti
Dermatosi per contatto con il cemento	BASSO	No	No
Inalazione di polveri di cemento durante l'impasto	BASSO	No	No

1. Dermatosi per contatto con il cemento
 - le maestranze utilizzano guanti di uso generale
2. Inalazione di polveri di cemento durante l'impasto
 - le maestranze evitano lo scuotimento dei sacchi di cemento

Elenco dei dispositivi di protezione individuale utilizzati

Tutti i lavoratori presenti in cantiere indossano la tuta da lavoro, le scarpe antinfortunistiche, l'elmetto ed i guanti di uso generale (dpi standard). Per ogni singola fase di lavoro i lavoratori integreranno i dpi standard con quelli ivi indicati.

SOS.021 - Colla per pavimenti e rivestimenti

Premiscelato monocomponente composto da cemento e sabbie di granulometria selezionata, speciali additivi e cellulosa, utilizzato per incollare piastrelle.

Procedure di utilizzo

Prodotto non tossico, ma si consiglia comunque di seguire le indicazioni riportate sulla confezione.

Elenco dei rischi e relative misure preventive e protettive

Descrizione rischio	Valutazione rischio	Si trasmette all'esterno	Si diffonde alle fasi concomitanti
Contatto della pelle o degli occhi con agenti irritanti	MOLTO BASSO	No	No

1. Contatto della pelle o degli occhi con agenti irritanti
 - le maestranze fanno uso di appositi guanti e occhiali
 - i locali vengono costantemente aerati

Elenco dei dispositivi di protezione individuale utilizzati

Tutti i lavoratori presenti in cantiere indossano la tuta da lavoro, le scarpe antinfortunistiche, l'elmetto ed i guanti di uso generale (dpi standard). Per ogni singola fase di lavoro i lavoratori integreranno i dpi standard con quelli ivi indicati.

SOS.027 - Guaina bitumosa

Elenco dei rischi e relative misure preventive e protettive

Descrizione rischio	Valutazione rischio	Si trasmette all'esterno	Si diffonde alle fasi concomitanti
Contatto con bitume	MOLTO BASSO	No	Si

1. Contatto con bitume

Il rischio si diffonde alle fasi concomitanti

- le maestranze fanno uso di appositi guanti, tute e occhiali
- la zona è inibita ai non addetti
- in caso di contatto con la pelle, la zona viene lavata con acqua e appositi saponi

Elenco dei dispositivi di protezione individuale utilizzati

Tutti i lavoratori presenti in cantiere indossano la tuta da lavoro, le scarpe antinfortunistiche, l'elmetto ed i guanti di uso generale (dpi standard). Per ogni singola fase di lavoro i lavoratori integreranno i dpi standard con quelli ivi indicati.

Elenco dei DPI

Tutti i lavoratori presenti in cantiere indossano la tuta da lavoro, le scarpe antinfortunistiche, l'elmetto ed i guanti di uso generale (dpi standard).

E' inoltre previsto l'uso dei seguenti dispositivi di protezione individuale:

1. Cuffia auricolare
2. Grembiale per saldature
3. Guanti anticalore
4. Guanti antitaglio in pelle
5. Guanti antivibrazioni
6. Guanti dielettrici
7. Imbragatura di sicurezza
8. Maschera monouso per polveri e fumi
9. Maschera per saldatura
10. Occhiali in policarbonato
11. Scarpe isolanti
12. Schermo facciale in policarbonato
13. Semimaschera contro gas e vapori organici
14. Tuta ad alta visibilità

DPI.004 - Cuffia auricolare

Cuffia antirumore adatta ad utilizzo con altri dispositivi di protezione.

DPI.009 - Grembiale per saldature

Grembiale in pelle crosta per saldatura.

DPI.010 - Guanti anticalore

Guanti in crosta resistenti alle scintille incandescenti e al calore in genere.

DPI.011 - Guanti antitaglio in pelle

Guanti antitaglio in pelle fiore con rinforzo sul palmo.

DPI.012 - Guanti antivibrazioni

Guanti in pelle con protezione del polso, con doppio spessore sul palmo e imbottitura di assorbimento in grado di ridurre gli effetti della vibrazione. Resistenti al taglio e alle perforazioni.

DPI.014 - Guanti dielettrici

Guanti isolanti per lavori su parti in tensione (da utilizzarsi per tensioni inferiori alle massime supportate).

Procedure di utilizzo

Vengono utilizzate per tensioni inferiori alle massime supportate

DPI.016 - Imbragatura di sicurezza

Imbragatura di sicurezza con bretelle e fasce gluteali, con fune di trattenuta e dispositivo di assorbimento di energia. La distanza di caduta libera è tale da ridurre al minimo l'effetto pendolo ed il punto di aggancio è al disotto degli ancoraggi. Ove ciò non sia possibile, vengono installati dei fermi sul bordo o viene utilizzato un secondo cordino. Viene analizzato preventivamente lo spazio di caduta, che viene lasciato libero, tenendo conto dello scostamento laterale rispetto al punto di ancoraggio. Le maestranze sono istruite sulle modalità di intervento per ridurre al minimo i danni da sospensione inerte.

DPI.022 - Maschera monouso per polveri e fumi

Mascherina monouso per polveri a bassa nocività e fumi, classe di protezione FFP2S.

DPI.023 - Maschera per saldatura

Maschera in PVC con visiera in vetro temperato DIN 6 o IR/UV5, con adattatori per essere attaccata all'elmetto.

DPI.024 - Occhiali in polycarbonato

Occhiali in polycarbonato con schermi laterali adatto in presenza di polveri, schizzi e getti.

DPI.028 - Scarpe isolanti

Scarpe con suola impermeabile e isolante.

DPI.029 - Schermo facciale in polycarbonato

Dispositivo in grado di proteggere da schizzi di sostanze chimiche.

DPI.030 - Semimaschera contro gas e vapori organici

Maschera a struttura integrata che consente di combinare più filtri in funzione della protezione che si desidera attuare. Adatta per l'intercettazione di polveri, gas e vapori organici e non organici. Classe di protezione FFABEK1P2SL.

DPI.032 - Tuta ad alta visibilità

Tuta in poliestere e cotone di colore arancio, con bande rifrangenti.

9. Cooperazione, informazione e coordinamento

L'attività di coordinamento degli interventi di prevenzione e di protezione dovrà essere organizzata dal coordinatore in materia di sicurezza per l'esecuzione dei lavori tra i datori di lavoro, compresi i lavoratori autonomi interessati all'esecuzione delle lavorazioni mediante:

- a) prima dell'inizio dei lavori il titolare dell'impresa appaltatrice dovrà eseguire, unitamente al direttore dei lavori e al coordinatore per l'esecuzione, un sopralluogo al fine di prendere visione congiunta del cantiere tutto, e di valicare il presente piano ed il piano operativo di sicurezza o, eventualmente, apportarvi le occorrenti modifiche verificando altresì l'esatto calendario dei lavori, in modo da consentire al coordinatore per l'esecuzione di prestabilire i propri interventi in cantiere, che avverranno di norma due giorni prima di ogni nuova fase lavorativa o comunque prima dell'ingresso delle imprese subappaltatrici o dei lavoratori autonomi in cantiere;
- b) le visite verranno svolte in modo congiunto fra coordinatore, responsabile di cantiere dell'impresa appaltatrice e responsabile di cantiere dell'impresa subappaltatrice, e saranno previste ad ogni loro avvicendamento, con lo scopo di verificare se il cantiere e le relative opere provvisorie rispondono alle prescrizioni di sicurezza, sia dettate dalle norme sia previste dal presente piano;
- c) la consegna dell'area assegnata;
- d) le autorizzazioni di accesso agli impianti;
- e) l'individuazione delle interferenze presenti tra i vari lavori da svolgere nell'area assegnata;
- f) le riunioni per l'approfondimento delle misure da adottare;
- g) le disposizioni per l'eventuale adeguamento del Piano al fine dell'adozione di misure specifiche per superare le interferenze;
- h) i controlli in corso d'opera.

In ogni caso il coordinatore per l'esecuzione dei lavori dovrà assicurare, tramite le opportune azioni di coordinamento, l'applicazione delle disposizioni contenute nel presente piano e delle relative procedure di lavoro che riterrà di attuare.

Tutte le imprese che accedono al cantiere produrranno la documentazione prevista da questo piano nel paragrafo "Documentazione da tenere in cantiere".

Le imprese non entreranno in cantiere se non dopo aver preso visione del presente documento. Le persone che accedono al cantiere, se non dipendenti delle imprese, verranno accompagnate dal responsabile del cantiere. Ogni qualvolta vengano apportate modifiche a questo piano, verranno informati i rappresentanti per la sicurezza ed i lavoratori interessati.

Tutte le imprese limiteranno l'uso di sostanze pericolose e comunque le terranno negli appositi recipienti e depositeranno in cantiere le relative schede tossicologiche.

Per quanto attiene l'utilizzazione collettiva di impianti (apparecchi di sollevamento, impianti elettrici, ecc.) infrastrutture (quali servizi igienici, opere di viabilità, ecc.) mezzi logistici (quali opere provvisorie, macchine, ecc.) e mezzi di protezione collettiva, le imprese ed i lavoratori autonomi dovranno attenersi alle indicazioni del coordinatore dei lavori.

Durante l'espletamento dei lavori, il coordinatore per l'esecuzione provvederà, qualora lo ritenesse necessario, ad indire delle riunioni di coordinamento tra le varie imprese ed i lavoratori autonomi, intese a meglio definire le linee di azione ai fini della salvaguardia della sicurezza e della salute dei lavoratori.

Per quanto attiene lo scambio di reciproche informazioni tra le varie imprese ed i lavoratori autonomi, questi dovranno attenersi alle indicazioni di legge con particolare riferimento all'articolo 95 lettera g) del D.Lgs 81/2008.

La viabilità di cantiere verrà mantenuta efficiente a cura dell'impresa che ha causato danni o impedito il transito con depositi o simili.

La pulizia dei servizi assistenziali compete all'impresa principale.

L'uso dell'impianto elettrico di cantiere potrà essere concesso a cura dell'impresa principale alle altre imprese ed agli altri lavoratori autonomi. All'impresa principale compete comunque il mantenimento in sicurezza dell'impianto.

Il coordinatore per la sicurezza, congiuntamente all'impresa, redigerà un elaborato da cui risulti la pianificazione temporale dei lavori (diagramma di Gantt), che dipende dall'organizzazione dell'impresa e dalle scelte del committente. Particolare attenzione dovrà porsi ai periodi in cui impresa o altri lavoratori autonomi interagiscono, dato che spesso questi ultimi non conoscono il cantiere (macchinari, opere provvisorie ecc.) e ignorano le misure di sicurezza in atto.

I lavoratori autonomi e le imprese subappaltanti verranno rese edotte che non potranno rimuovere le opere provvisorie dell'impresa (esempio: non rimuovere le tavole del ponteggio per realizzare basamenti temporanei, non rimuovere le scale di accesso ai ponteggi ecc.).

I lavoratori non autorizzati non manovreranno macchine di cantiere per il cui uso è necessaria la presenza del macchinista specializzato.

Durante la fase di realizzazione dell'impianto elettrico, prima di attivare la corrente verrà dato preavviso a tutte le maestranze presenti in cantiere. Le parti dell'impianto sotto tensione verranno debitamente protette.

In presenza di operazioni di saldatura a fiamma, soprattutto se eseguite da personale esterno, il personale addetto si accerterà che tali operazioni non comportino rischi di incendio a danno delle strutture adiacenti.

Gestione dell'emergenza.

In previsione di gravi rischi quali: incendio, esplosioni, crollo, allagamento, deve essere prevista la modalità di intervento. A tal scopo verranno designate le persone che formeranno la squadra di primo intervento. Dette persone verranno opportunamente formate e informate. Esse, in condizioni normali, svolgeranno anche il compito di sorveglianza delle vie di esodo, dei mezzi di spegnimento e del rispetto dei divieti e delle limitazioni, la cui trasgressione può impedire un facile e sicuro intervento.

Formazione del personale in materia di igiene e sicurezza

Ai fini della gestione in sicurezza del cantiere è indispensabile che i datori di lavoro delle imprese appaltatrici e subappaltatrici abbiano attuato nei confronti dei lavoratori subordinati quanto previsto dal D.Lgs 81/2008 e dalle altre leggi e regolamenti vigenti in materia di istituti relazionali di informazione, formazione, addestramento ed istruzione al fine della prevenzione dei rischi lavorativi. L'avvenuto adempimento agli istituti relazionali dovrà essere dimostrato dai vari datori di lavoro che si susseguono in cantiere con consegna al coordinatore in fase di esecuzione di dichiarazione liberatoria.

Sorveglianza sanitaria nei confronti dei lavoratori impegnati nel cantiere

Nei confronti di tutti i lavoratori delle imprese appaltatrici e subappaltatrici chiamati ad operare nel cantiere, dovrà essere stata accertata l'idoneità fisica mediante visita medica ed accertamenti diagnostici eseguiti a cura di un medico competente.

Gestione dei Dispositivi di Protezione Individuale in cantiere

A tutti i lavoratori dovranno essere obbligatoriamente forniti in dotazione personale tute di lavoro, scarpe di sicurezza, guanti ed elmetti per la protezione del capo. Dovranno essere disponibili in cantiere occhiali, maschere, tappi o cuffie auricolari contro il rumore, cinture di sicurezza, e quant'altro in relazione ad eventuali rischi specifici attinenti la particolarità del lavoro.

Percorsi dei mezzi di soccorso.

Nel caso di infortuni gravi dove sia necessario far intervenire l'ambulanza i percorsi ed i tempi ottimali di intervento sono così stimati e descritti:

{indicare i percorsi ottimali per l'intervento dei mezzi di soccorso}

I Datori di Lavoro, i Responsabili del Servizio di prevenzione e protezione, i lavoratori incaricati di attuare le misure di Pronto Soccorso, delle imprese esecutrici ed i lavoratori autonomi, dovranno percorrere prima dell'inizio dei lavori, la strada necessaria per raggiungere il più vicino Pronto Soccorso, allo scopo di conoscerlo e seguirlo correttamente in eventuali situazioni di emergenza che si potrebbero venire a creare.

Scavo a sezione ristretta eseguito con mezzi meccanici e/o a mano.

Nessun operaio dovrà operare nel raggio di azione dei mezzi meccanici quando questi ultimi sono in funzione.

Coordinamento generale

Modalità di trasmissione del Piano di Sicurezza e Coordinamento.

Il Committente o il responsabile dei lavori trasmette il piano di sicurezza e di coordinamento a tutte le imprese da lui individuate e operanti nel cantiere; in caso di suddivisione di appalti è possibile trasmetterne solo uno stralcio, contenente, le lavorazioni di interesse dell'appaltatore.

Modalità di trasmissione del Piano Operativo di Sicurezza redatto dalle imprese appaltatrici e suoi contenuti.

Prima dell'inizio dei rispettivi lavori ciascuna impresa esecutrice trasmette il proprio piano operativo di sicurezza al Coordinatore per l'esecuzione.

Modalità di comunicazione di eventuale sub-appalto.

Ai sensi dell'art. 1656 del Codice Civile, si dovrà richiedere preventivamente al committente l'autorizzazione a lavori in sub-appalto.

Modalità di gestione del Piano di Sicurezza e di Coordinamento e dei Piani Operativi in Cantiere.

Si fa obbligo all'Impresa aggiudicataria appaltatrice di trasmettere il Piano di Sicurezza e Coordinamento alle imprese esecutrici sub-appaltatrici ed ai lavoratori autonomi, prima dell'inizio dei lavori, anche allo scopo di potere correttamente redigere da parte degli stessi, i rispettivi previsti piani operativi.

Qualsiasi situazione che possa venirsi a creare nel cantiere, difforme da quanto previsto nel Piano di Sicurezza e Coordinamento e nei Piani Operativi, dovrà essere tempestivamente comunicata al coordinatore per l'esecuzione dei lavori. Si fa obbligo a tutte le imprese appaltatrici e sub-appaltatrici dirette o indirette di tenere in cantiere a disposizione dei lavoratori interessati una copia del Piano di Sicurezza e Coordinamento e una copia del Piano Operativo.

Modalità di consultazione dei rappresentanti per la sicurezza delle imprese.

Si fa obbligo a tutte le imprese appaltatrici e sub-appaltatrici dirette o indirette di mettere a disposizione, almeno dieci giorni prima dell'inizio delle lavorazioni, al proprio Rappresentante dei Lavoratori per la Sicurezza sia esso interno all'azienda o a livello territoriale, il presente Piano di Sicurezza e Coordinamento ed il Piano Operativo di Sicurezza.

Qualora il Rappresentante dei Lavoratori lo richieda, il datore di lavoro deve fornire ogni chiarimento in merito ai citati documenti. Qualora il Rappresentante dei Lavoratori formuli delle proposte o delle riserve circa i contenuti dei citati documenti, questi dovranno essere tempestivamente trasmessi al coordinatore per l'esecuzione che dovrà provvedere nel merito.

Di tale atto verrà richiesta documentazione dimostrativa alle imprese da parte del coordinatore per l'esecuzione.

Modalità di organizzazione dei rapporti tra le imprese ed il coordinatore per l'esecuzione.

Si fa obbligo a tutte le imprese appaltatrici e sub-appaltatrici dirette o indirette, ivi compresi i lavoratori autonomi, di comunicare al coordinatore per l'esecuzione la data di inizio delle proprie lavorazioni con almeno 48 ore di anticipo (la comunicazione deve avvenire per iscritto anche via fax).

Modalità di organizzazione tra i datori di lavoro, ivi compresi i lavoratori autonomi, della cooperazione e del coordinamento delle attività nonché della reciproca informazione.

Per quanto attiene l'utilizzazione collettiva di impianti (apparecchi di sollevamento, impianti elettrici, ecc.), infrastrutture (quali servizi igienico assistenziali, opere di viabilità, ecc.), mezzi logistici (quali opere provvisorie macchine, ecc.), e mezzi di protezione collettiva, le imprese ed i lavoratori autonomi dovranno attenersi alle indicazioni sottoesposte.

Si fa obbligo a tutte le imprese appaltatrici e sub-appaltatrici dirette o indirette, ivi compresi i lavoratori autonomi, di attenersi alle norme di coordinamento e cooperazione indicate nel presente documento.

Durante l'espletamento dei lavori, il coordinatore per l'esecuzione provvederà, qualora lo ritenesse necessario, ad indire delle riunioni di coordinamento tra le varie imprese e i lavoratori autonomi, intese a meglio definire le linee di azione ai fini della salvaguardia della sicurezza e della salute dei lavoratori.

Per quanto attiene lo scambio di reciproche informazioni tra le varie imprese ed i lavoratori autonomi, questi dovranno attenersi alle indicazioni di legge con particolare riferimento all'articolo 95 lettera g) del D.Lgs.81/2008.

Nello specifico, tra le imprese dovrà sussistere una cooperazione circa l'attuazione delle misure di prevenzione e protezione dai rischi incidenti sull'attività lavorativa oggetto dell'appalto; gli interventi di prevenzione e protezione dai rischi cui sono esposti i lavoratori, peraltro indicati nella relazione tecnica di analisi delle fasi di lavoro, dovranno essere coordinati anche tramite informazioni reciproche necessari ad individuare rischi da interferenze tra i lavori delle imprese coinvolte nell'esecuzione delle opere.

Uso comune delle attrezzature

Viabilità di cantiere: si rammenta l'obbligo di provvedere alla manutenzione delle vie di transito (inghiaatura, livellamento superficiale, togliere la neve, eliminare pozzanghere, ecc.), di evitare il deposito di materiali nelle vie di transito, in prossimità di scavi ed in posti che possano ostacolare la normale circolazione e comunque al di fuori delle aree definite, di evitare accatastamenti non conformi alle norme, ed al buon senso, di materiali sfusi o pallettizzati, di evitare la percorrenza delle vie di transito con automezzi in genere, limitandola allo stretto necessario e comunque solo per operazioni di carico e scarico di materiali. Eventuali danneggiamenti alle strutture sopra citate dovranno essere immediatamente rimossi a cura dell'impresa che ha provocato il danno o la cattiva condizione d'uso; in caso di controversia sarà l'impresa appaltatrice principale a dover provvedere al ripristino delle normali condizioni di cantiere.

Apparecchi di sollevamento: (tipo gru, argani, elevatori a cavalletto e a palo, ecc.), gli stessi potranno essere utilizzati dalle altre imprese appaltanti o sub appaltanti previa autorizzazione anche verbale dell'impresa proprietaria (l'autorizzazione può

essere concessa solo se vengono rispettati gli standard di sicurezza di legge); il mantenimento delle adeguate condizioni di sicurezza e di manutenzione dei citati impianti compete all'impresa che li detiene salvo accordo raggiunto con gli altri datori di lavoro che li utilizzano. L'uso degli apparecchi di sollevamento è comunque sempre limitato a personale esperto delle imprese o dei lavoratori autonomi.

Impianto elettrico di cantiere: lo stesso potrà essere utilizzato dalle altre imprese appaltanti o sub appaltanti previa autorizzazione anche verbale dell'impresa proprietaria (l'autorizzazione può essere concessa solo se vengono rispettati gli standard di sicurezza di legge); il mantenimento delle adeguate condizioni di sicurezza e di manutenzione dei citato impianto compete all'impresa che li detiene salvo accordo raggiunto con gli altri datori di lavoro che lo utilizzano. Eventuali modifiche dell'impianto o eventuali manutenzioni potranno avvenire solo con l'intervento di personale elettricamente addestrato e nel rispetto delle norme vigenti in materia.

Macchine operatrici, macchine utensili, attrezzi di lavoro: le stesse potranno essere concesse alle altre imprese appaltanti o sub appaltanti previa autorizzazione, anche verbale, dell'impresa proprietaria (l'autorizzazione può essere concessa solo se vengono rispettati gli standard di sicurezza di legge); il mantenimento delle adeguate condizioni di sicurezza e di manutenzione delle macchine e delle attrezzature compete all'impresa che li detiene salvo, accordo raggiunto con gli altri datori di lavoro che le utilizzano. L'uso delle macchine e delle attrezzature citate è tuttavia concesso solo al personale in possesso di adeguata formazione ed addestramento.

Opere provvisorie di vario tipo: (scale semplici e doppie ponti metallici a cavalletti o a tubi e giunti, ponti in legno, ponti a cavalletto o trabattelli, ecc.), le stesse potranno essere utilizzate dalle altre imprese appaltanti o sub appaltanti previa autorizzazione anche verbale dell'impresa proprietaria (l'autorizzazione può essere concessa solo se vengono rispettati gli standard di sicurezza di legge); il mantenimento delle adeguate condizioni di sicurezza e di manutenzione delle citate opere, compete all'impresa che li detiene (salvo accordo raggiunto con gli altri datori di lavoro che lo utilizzano).

Informazioni e segnalazioni: in aggiunta alle informazioni di carattere generale fornite agli addetti ai lavori dalle imprese esecutrici, ulteriori informazioni, riguardanti la sicurezza sul lavoro, dovranno essere fornite secondo necessità mediante scritte, avvisi o segnalazioni convenzionali, il cui significato dovrà essere preventivamente chiarito alle maestranze addette. Le modalità di impiego degli apparecchi di sollevamento, di trasporto ed i segnali prestabiliti per l'esecuzione delle manovre dovranno essere richiamati mediante avvisi chiaramente leggibili. Eventuali punti di particolare pericolo dovranno essere contraddistinti con segnaletica atta a trasmettere messaggi di avvertimento, divieto, prescrizione e salvataggio.

10. Gestione dei mezzi di protezione collettiva

Attrezzature di primo soccorso

Cassetta di primo soccorso messa a disposizione del datore di lavoro

Illuminazione di emergenza

non presente

Mezzi estinguenti

un estintore messo a disposizione dall'impresa

11. Pianificazione dei lavori

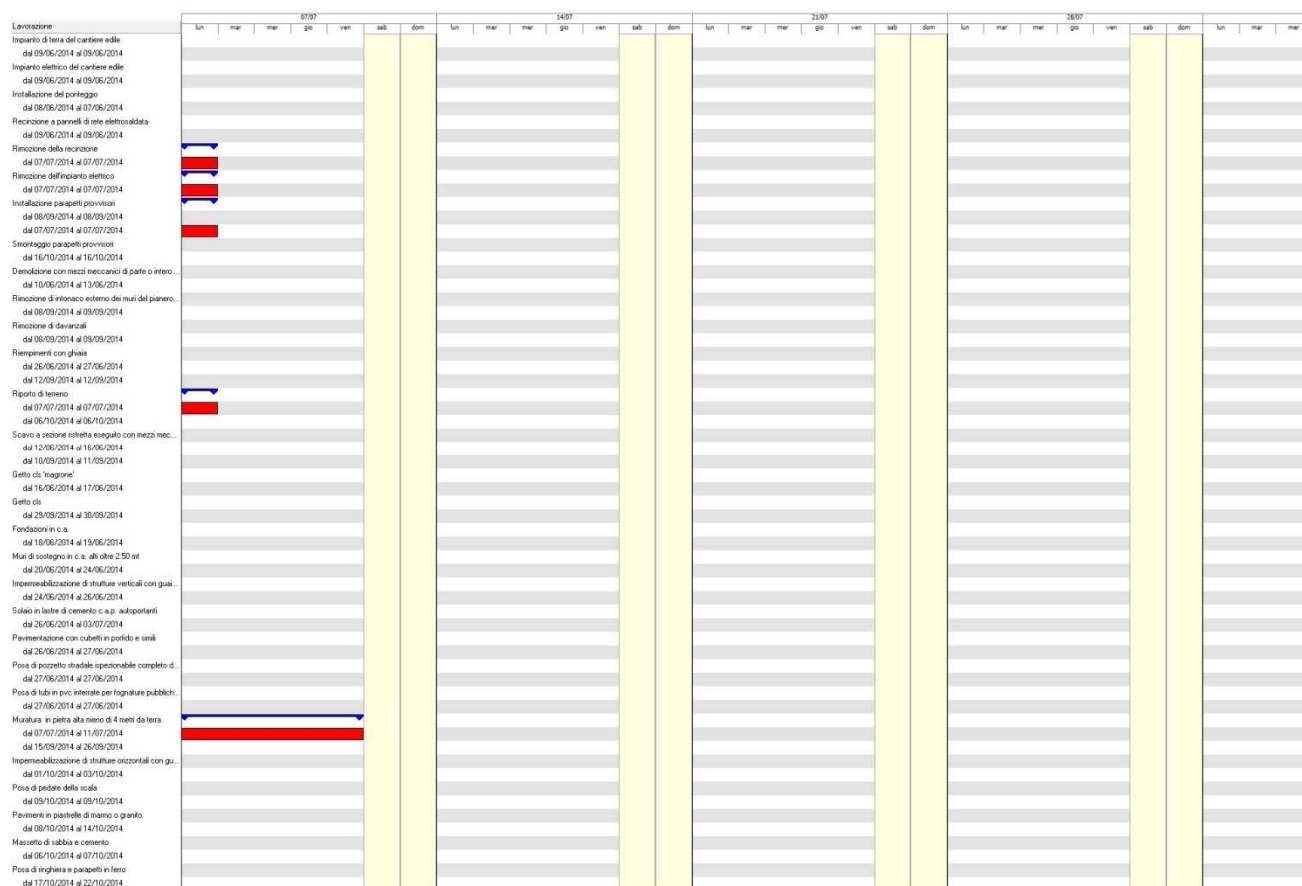

Misure aggiuntive di prevenzione e protezione

In considerazione che le fasi lavorative verranno eseguite in due fasi distinte, si dovrà mettere in sicurezza il cantiere al termine della prima fase lavorativa. Si dovrà mettere in opera un parapetto in legno per evitare di poter accedere sul solaio in cls armato, inoltre dovrà essere predisposto un piano calpestabile in assi di legno da ponte per permettere l'accesso alla cappella nei mesi di luglio e agosto.

12. Interferenze tra le lavorazioni

LAVORAZIONE	DURATA	INTERFERENZE	RISCHI TRASMESSI E PERDURANTI
Impianto di terra del cantiere edile (CANTIERE), A.T.I. - Edil Brusson 69 - Revil Sisto	Dal 1° giorno per 1 giorno	- Impianto elettrico del cantiere edile - Recinzione a pannelli di rete elettrosaldata	Non ci sono rischi trasmissibili alle fasi interferenti e rischi che perdurano anche dopo la fine della fase
Impianto elettrico del cantiere edile (CANTIERE), A.T.I. - Edil Brusson 69 - Revil Sisto	Dal 1° giorno per 1 giorno	- Impianto di terra del cantiere edile - Recinzione a pannelli di rete elettrosaldata	Non ci sono rischi trasmissibili alle fasi interferenti e rischi che perdurano anche dopo la fine della fase
Recinzione a pannelli di rete elettrosaldata (CANTIERE), A.T.I. - Edil Brusson 69 - Revil Sisto	Dal 1° giorno per 1 giorno	- Impianto di terra del cantiere edile - Impianto elettrico del cantiere edile	Non ci sono rischi trasmissibili alle fasi interferenti e rischi che perdurano anche dopo la fine della fase
Rimozione della recinzione (CANTIERE), A.T.I. - Edil Brusson 69 - Revil Sisto	Dal 21° giorno per 1 giorno	- Rimozione dell'impianto elettrico - Installazione parapetti provvisori - Riporto di terreno - Muratura in pietra alta meno di 4 metri da terra	Non ci sono rischi trasmissibili alle fasi interferenti e rischi che perdurano anche dopo la fine della fase
Rimozione dell'impianto elettrico (CANTIERE), A.T.I. - Edil Brusson 69 - Revil Sisto	Dal 21° giorno per 1 giorno	- Rimozione della recinzione - Installazione parapetti provvisori - Riporto di terreno - Muratura in pietra alta meno di 4 metri da terra	Non ci sono rischi trasmissibili alle fasi interferenti e rischi che perdurano anche dopo la fine della fase
Installazione parapetti provvisori (CANTIERE), Nuova impresa da definire	Dal 65° giorno per 1 giorno	- Rimozione di intonaco esterno dei muri del pianerottolo - Rimozione di davanzali	Rischi trasmessi nel periodo di interferenza: La sottofase "Fissaggio dei piantoni" trasmette i seguenti rischi: - Caduta di materiali e attrezzi dall'alto La sottofase "Posa dei mancorrenti" trasmette i seguenti rischi: - Caduta di materiali e attrezzi dall'alto
Installazione parapetti provvisori (CANTIERE), Nuova impresa da definire	Dal 21° giorno per 1 giorno	- Rimozione della recinzione - Rimozione dell'impianto elettrico - Riporto di terreno - Muratura in pietra alta meno di 4 metri da terra	Rischi trasmessi nel periodo di interferenza: La sottofase "Fissaggio dei piantoni" trasmette i seguenti rischi: - Caduta di materiali e attrezzi dall'alto La sottofase "Posa dei mancorrenti" trasmette i seguenti rischi: - Caduta di materiali e attrezzi dall'alto
Smontaggio parapetti provvisori (CANTIERE), Nuova impresa da definire	Dal 93° giorno per 1 giorno		Rischi trasmessi nel periodo di interferenza: La sottofase "Smontaggio dei piantoni" trasmette i seguenti rischi: - Caduta di materiali e attrezzi dall'alto La sottofase "Smontaggio dei mancorrenti" trasmette i seguenti rischi: - Caduta di materiali e attrezzi dall'alto
Demolizione con mezzi meccanici di parte o intero fabbricato (CANTIERE), A.T.I. - Edil Brusson 69 - Revil Sisto	Dal 2° giorno per 4 giorni	- Scavo a sezione ristretta eseguito con mezzi meccanici e a mano.	Rischi che perdurano anche dopo la fine della fase: - Crollo improvviso delle strutture in demolizione con mezzi meccanici: fino alla demolizione
Rimozione di intonaco esterno dei muri del pianerottolo (CANTIERE), Nuova impresa da definire	Dal 65° giorno per 2 giorni	- Installazione parapetti provvisori - Rimozione di davanzali	Rischi trasmessi nel periodo di interferenza: La sottofase "Demolizione dell'intonaco" trasmette i seguenti rischi: - Inalazioni di polveri durante la demolizione di strutture
Rimozione di davanzali (CANTIERE), Nuova impresa da definire	Dal 65° giorno per 2 giorni	- Installazione parapetti provvisori - Rimozione di intonaco esterno dei muri del pianerottolo	Non ci sono rischi trasmissibili alle fasi interferenti e rischi che perdurano anche dopo la fine della fase
Riempimenti con ghiaia (CANTIERE), A.T.I. - Edil Brusson 69 - Revil	Dal 14° giorno per 2 giorni	- Impermeabilizzazione di strutture verticali con guaine stese a caldo	Non ci sono rischi trasmissibili alle fasi interferenti e rischi che perdurano anche dopo la fine della fase

Sisto		<ul style="list-style-type: none"> - Solaio in lastre di cemento c.a.p. autoportanti - Pavimentazione con cubetti in porfido e simili - Posa di pozzetto stradale ispezionabile completo di scaletta - Posa di tubi in pvc interrati per fognature pubbliche (escluso lo scavo e reinterro) 	
Riporto di terreno (CANTIERE), A.T.I. - Edil Brusson 69 - Revil Sisto	Dal 21° giorno per 1 giorno	<ul style="list-style-type: none"> - Rimozione della recinzione - Rimozione dell'impianto elettrico - Installazione parapetti provvisori - Muratura in pietra alta meno di 4 metri da terra 	Non ci sono rischi trasmissibili alle fasi interferenti e rischi che perdurano anche dopo la fine della fase
Scavo a sezione ristretta eseguito con mezzi meccanici e a mano. (CANTIERE)	Dal 4° giorno per 3 giorni	<ul style="list-style-type: none"> - Demolizione con mezzi meccanici di parte o intero fabbricato - Getto cls 'magrone' 	<p>Rischi che perdurano anche dopo la fine della fase:</p> <ul style="list-style-type: none"> - Cadute entro lo scavo: fino alla chiusura dello scavo - Seppellimento per crollo delle pareti di scavo: fino alla chiusura dello scavo
Scavo a sezione ristretta eseguito con mezzi meccanici e a mano. (CANTIERE)	Dal 67° giorno per 2 giorni		<p>Rischi che perdurano anche dopo la fine della fase:</p> <ul style="list-style-type: none"> - Cadute entro lo scavo: fino alla chiusura dello scavo - Seppellimento per crollo delle pareti di scavo: fino alla chiusura dello scavo
Getto cls 'magrone' (CANTIERE)	Dal 6° giorno per 2 giorni	- Scavo a sezione ristretta eseguito con mezzi meccanici e a mano.	Non ci sono rischi trasmissibili alle fasi interferenti e rischi che perdurano anche dopo la fine della fase
Getto cls (CANTIERE), Nuova impresa da definire	Dal 80° giorno per 2 giorni		Non ci sono fasi interferenti e rischi che perdurano anche dopo la fine della fase
Fondazioni in c.a. (CANTIERE)	Dal 8° giorno per 2 giorni		<p>Rischi che perdurano anche dopo la fine della fase:</p> <ul style="list-style-type: none"> - Infilzamento da parte dei ferri affioranti: fino al getto di ripresa - Seppellimento per crollo delle pareti di scavo: fino alla chiusura dello scavo - Infilzamento da parte dei ferri affioranti: fino al getto di ripresa
Muri di sostegno in c.a. alti oltre 2.50 mt (CANTIERE)	Dal 10° giorno per 3 giorni	- Impermeabilizzazione di strutture verticali con guaine stese a caldo	<p>Rischi che perdurano anche dopo la fine della fase:</p> <ul style="list-style-type: none"> - Infilzamento da parte dei ferri affioranti: fino al getto di ripresa
Impermeabilizzazione di strutture verticali con guaine stese a caldo (CANTIERE)	Dal 12° giorno per 3 giorni	<ul style="list-style-type: none"> - Riempimenti con ghiaia - Muri di sostegno in c.a. alti oltre 2.50 mt - Solaio in lastre di cemento c.a.p. autoportanti - Pavimentazione con cubetti in porfido e simili 	Non ci sono rischi trasmissibili alle fasi interferenti e rischi che perdurano anche dopo la fine della fase
Solaio in lastre di cemento c.a.p. autoportanti (CANTIERE)	Dal 14° giorno per 6 giorni	<ul style="list-style-type: none"> - Riempimenti con ghiaia - Impermeabilizzazione di strutture verticali con guaine stese a caldo - Pavimentazione con cubetti in porfido e simili - Posa di pozzetto stradale ispezionabile completo di scaletta - Posa di tubi in pvc interrati per fognature pubbliche (escluso lo scavo e reinterro) 	<p>Rischi che perdurano anche dopo la fine della fase:</p> <ul style="list-style-type: none"> - Infilzamento da parte dei ferri affioranti: fino al getto di ripresa - Infilzamento da parte dei ferri affioranti: fino al getto di ripresa
Pavimentazione con cubetti in porfido e simili (CANTIERE), A.T.I. - Edil Brusson 69 - Revil Sisto	Dal 14° giorno per 2 giorni	<ul style="list-style-type: none"> - Riempimenti con ghiaia - Impermeabilizzazione di strutture verticali con guaine stese a caldo - Solaio in lastre di cemento 	<p>Rischi trasmessi nel periodo di interferenza:</p> <p>La sottofase "Posa dei cubetti" trasmette i seguenti rischi:</p> <ul style="list-style-type: none"> - Colpi causati da blocchetti di pietra proiettati dal traffico veicolare

		c.a.p. autoportanti - Posa di pozzetto stradale ispezionabile completo di scaletta - Posa di tubi in pvc interrati per fognature pubbliche (escluso lo scavo e reinterro)	
Riporto di terreno (CANTIERE), A.T.I. - Edil Brusson 69 - Revil Sisto	Dal 85° giorno per 1 giorno	- Massetto di sabbia e cemento	Non ci sono rischi trasmissibili alle fasi interferenti e rischi che perdurano anche dopo la fine della fase
Riempimenti con ghiaia (CANTIERE), A.T.I. - Edil Brusson 69 - Revil Sisto	Dal 69° giorno per 1 giorno		Non ci sono fasi interferenti e rischi che perdurano anche dopo la fine della fase
Posa di pozzetto stradale ispezionabile completo di scaletta (CANTIERE), A.T.I. - Edil Brusson 69 - Revil Sisto	Dal 15° giorno per 1 giorno	- Riempimenti con ghiaia - Solaio in lastre di cemento c.a.p. autoportanti - Pavimentazione con cubetti in porfido e simili - Posa di tubi in pvc interrati per fognature pubbliche (escluso lo scavo e reinterro)	Rischi che perdurano anche dopo la fine della fase: - Seppellimento per crollo delle pareti di scavo: fino alla chiusura dello scavo
Posa di tubi in pvc interrati per fognature pubbliche (escluso lo scavo e reinterro) (CANTIERE), A.T.I. - Edil Brusson 69 - Revil Sisto	Dal 15° giorno per 1 giorno	- Riempimenti con ghiaia - Solaio in lastre di cemento c.a.p. autoportanti - Pavimentazione con cubetti in porfido e simili - Posa di pozzetto stradale ispezionabile completo di scaletta	Rischi che perdurano anche dopo la fine della fase: - Incidenti con altri veicoli: fino al termine della lavorazione - Seppellimento per crollo delle pareti di scavo in lavori di sottomurazione: fino alla chiusura dello scavo
Muratura in pietra alta meno di 4 metri da terra (CANTIERE), A.T.I. - Edil Brusson 69 - Revil Sisto	Dal 21° giorno per 5 giorni	- Rimozione della recinzione - Rimozione dell'impianto elettrico - Installazione parapetti provvisori - Riporto di terreno	Rischi trasmessi nel periodo di interferenza: La sottofase "Posa dei blocchi" trasmette i seguenti rischi: - Caduta di mattoni e altri materiali dall'alto - Crollo del muro in fase di realizzazione
Muratura in pietra alta meno di 4 metri da terra (CANTIERE), A.T.I. - Edil Brusson 69 - Revil Sisto	Dal 70° giorno per 10 giorni		Rischi trasmessi nel periodo di interferenza: La sottofase "Posa dei blocchi" trasmette i seguenti rischi: - Caduta di mattoni e altri materiali dall'alto - Crollo del muro in fase di realizzazione
Impermeabilizzazione di strutture orizzontali con guaine a caldo (CANTIERE), Nuova impresa da definire	Dal 82° giorno per 3 giorni		Non ci sono fasi interferenti e rischi che perdurano anche dopo la fine della fase
Posa di pedate della scala (CANTIERE), Nuova impresa da definire	Dal 88° giorno per 1 giorno	- Pavimenti in piastrelle di marmo o granito	Non ci sono rischi trasmissibili alle fasi interferenti e rischi che perdurano anche dopo la fine della fase
Pavimenti in piastrelle di marmo o granito (CANTIERE), Nuova impresa da definire	Dal 87° giorno per 5 giorni	- Posa di pedate della scala	Non ci sono rischi trasmissibili alle fasi interferenti e rischi che perdurano anche dopo la fine della fase
Massetto di sabbia e cemento (CANTIERE), Nuova impresa da definire	Dal 85° giorno per 2 giorni	- Riporto di terreno	Non ci sono rischi trasmissibili alle fasi interferenti e rischi che perdurano anche dopo la fine della fase
Posa di ringhiera e parapetti in ferro (CANTIERE)	Dal 94° giorno per 4 giorni		Non ci sono fasi interferenti e rischi che perdurano anche dopo la fine della fase

13. Durata delle lavorazioni e calcolo dell'entità presunta del cantiere

Fase lavorativa	Dal giorno	Al giorno	Durata gg.	N. GG Lav.	N. uomini	tot uomini
Impianto di terra del cantiere edile	09/06/2014	09/06/2014	1	1		
Impianto elettrico del cantiere edile	09/06/2014	09/06/2014	1	1		
Installazione del ponteggio	08/06/2014	07/06/2014	0			
Recinzione a pannelli di rete elettrosaldata	09/06/2014	09/06/2014	1	1		
Rimozione della recinzione	07/07/2014	07/07/2014	1	1		
Rimozione dell'impianto elettrico	07/07/2014	07/07/2014	1	1		
Installazione parapetti provvisori	08/09/2014	08/09/2014	1	1		
Installazione parapetti provvisori	07/07/2014	07/07/2014	1	1		
Smontaggio parapetti provvisori	16/10/2014	16/10/2014	1	1		
Demolizione con mezzi meccanici di parte o intero fabbricato	10/06/2014	13/06/2014	4	4		
Rimozione di intonaco esterno dei muri del pianerottolo	08/09/2014	09/09/2014	2	2		
Rimozione di davanzali	08/09/2014	09/09/2014	2	2		
Riempimenti con ghiaia	26/06/2014	27/06/2014	2	2		
Riporto di terreno	07/07/2014	07/07/2014	1	1		
Scavo a sezione ristretta eseguito con mezzi meccanici e a mano.	12/06/2014	16/06/2014	5	3		
Scavo a sezione ristretta eseguito con mezzi meccanici e a mano.	10/09/2014	11/09/2014	2	2		
Getto cls 'magrone'	16/06/2014	17/06/2014	2	2		
Getto cls	29/09/2014	30/09/2014	2	2		
Fondazioni in c.a.	18/06/2014	19/06/2014	2	2		
Muri di sostegno in c.a. alti oltre 2.50 mt	20/06/2014	24/06/2014	5	3		
Impermeabilizzazione di strutture verticali con guaine stese a caldo	24/06/2014	26/06/2014	3	3		
Solaio in lastre di cemento c.a.p. autoportanti	26/06/2014	03/07/2014	8	6		
Pavimentazione con cubetti in porfido e simili	26/06/2014	27/06/2014	2	2		
Riporto di terreno	06/10/2014	06/10/2014	1	1		
Riempimenti con ghiaia	12/09/2014	12/09/2014	1	1		
Posa di pozzetto stradale ispezionabile completo di scaletta	27/06/2014	27/06/2014	1	1		
Posa di tubi in pvc interrati per fognature pubbliche (escluso lo scavo e reinterro)	27/06/2014	27/06/2014	1	1		
Muratura in pietra alta meno di 4 metri da terra	07/07/2014	11/07/2014	5	5		
Muratura in pietra alta meno di 4 metri da terra	15/09/2014	26/09/2014	12	10		
Impermeabilizzazione di strutture orizzontali con guaine a caldo	01/10/2014	03/10/2014	3	3		
Posa di pedate della scala	09/10/2014	09/10/2014	1	1		
Pavimenti in piastrelle di marmo o granito	08/10/2014	14/10/2014	7	5		
Massetto di sabbia e cemento	06/10/2014	07/10/2014	2	2		
Posa di ringhiera e parapetti in ferro	17/10/2014	22/10/2014	6	4		

14. Stima dei costi per la sicurezza

Num. Ord.	DESCRIZIONE	Quantità	Unitario	Totale
Nr. 1	99.1.AB1.01 Fornitura di pacchetto di medicazione rispondente all'art. 29 del D.P.R. 303/56 e art. 1 D.M. 28/07/58 contenente: 1 flacone di sapone liquido, 1 flacone di disinfettante da 250 cc, 1 pomata per scottature, 2 bende garza di altezza 5 cm, 1 benda garza di altezza 7 cm, 10 garze sterili 10x10 cm, 1 flacone di pomata antistaminica, 1 paio di forbici, 2 sacchetti di cotone da 50 g, 5 garze sterili 18x40 cm, 2 confezioni da 2 paia di guanti in vinile, 2 flaconi di acqua ossigenata, 1 flacone di clorossidante elettrolitico, 1 pinzetta sterile da 9 cm, 1 rocchetto di cerotto da 2,5 cm per 5 m, 20 cerotti 2x7 cm, 2 lacci emostatici, 1 confezione di ghiaccio istantaneo, 2 sacchetti di polietilene monouso, 1 termometro clinico e 1 elenco del contenuto.	0,00	49,74	0,00
Nr. 2	99.1.AB1.02 Fornitura e posa in opera di cassetta di pronto soccorso rispondente all'art. 29 del D.P.R. 303/56 e art. 1 D.M. 28/07/58 contenente: 1 flacone di sapone liquido, 1 flacone di disinfettante da 250 cc, 1 pomata per scottature, 1 confezione da 8 bende garza assortite, 10 garze sterili 10x10 cm, 1 flacone di pomata antistaminica, 1 paio di forbici, 5 sacchetti di cotone da 50 g, 5 garze sterili 18x40 cm, 2 confezioni da 2 paia di guanti in vinile, 2 flaconi di acqua ossigenata, 1 flacone di clorossidante elettrolitico, 1 pinzetta sterile da 13 cm, 1 pinzetta sterile da 9 cm, 2 rocchetti di cerotto da 2,5 cm per 5 m, 2 confezioni da 20 cerotti 2x7 cm, 2 lacci emostatici, 1 confezione di ghiaccio istantaneo, 5 sacchetti di polietilene monouso, 1 termometro clinico, 4 teli triangolari 96x96x136 cm, 1 bisturi monouso sterile, 1 bacinella reniforme, 4 stecche per frattura, 1 confezione da 10 siringhe sterili da 10 cc, 2 mascherine con visiera, 1 confezione di benda tubolare a rete, 1 coperta isoterica oro/argento, 1 apribocca, 1 cannula e 1 elenco del contenuto.	1,00	88,29	88,29
Nr. 3	99.5.AA3.11.A Compenso per la predisposizione della documentazione dell'impianto elettrico di cantiere secondo norme CEI di settore, predisposizione della dichiarazione di conformità ai sensi della legge 46/90 completa di allegati obbligatori e suo deposito presso Enti di controllo ed ISPESL, compresa una copia da conservare nella baracca di cantiere. Per potenza installata fino a 10 kW	1,00	406,72	406,72
Nr. 4	99.3.AH2.15.A Esecuzione di ponteggio costituito da struttura a telai prefabbricati per costruzione, dotato di impalcato realizzato con tavolati in legno o metallici, di tavola fermapiiede, di due correnti di cui quello superiore ad un'altezza di 100 cm dal piano da proteggere e di controventatura. Compreso il montaggio e lo smontaggio. Prezzo primo mese 6,10*2,50+7,80+1,50+7,80+1,50	33,85	11,72	396,72
Nr. 5	99.3.AH2.08.A Esecuzione di parapetto provvisorio, da montare lungo il perimetro di coperture piane o su solai intermedi o scale in costruzione, costituito da aste metalliche ancorate al supporto con blocco a morsa montate ad interasse di 180 cm, dotato di tavole fermapiiede e di due correnti di legno, di cui quello superiore ad un'altezza di 100 cm dal piano da proteggere. Compreso il montaggio e lo smontaggio. Prezzo primo mese 6,1+6,8+3+1,32+1,50+6,80	25,52	8,10	206,71
Nr. 6	99.1.AN6.01.A Fornitura e posa in opera di rete di plastica stampata da applicare a recinzioni di cantiere, compreso il fissaggio della rete alla recinzione. Prezzo primo mese 15*1,5	22,50	2,80	63,00
Nr. 7	99.1.AH2.07.A Esecuzione di recinzione prefabbricata da cantiere costituita da pannelli di rete elettrosaldata (dimensioni 3,50x1,95 m) e basi prefabbricate in cemento. Compreso il montaggio, lo smontaggio e il ripristino dell'area interessata dalla recinzione. Prezzo primo mese 20*1,95	39,00	10,66	415,74

		T O T A L E		1.577,18

15. Considerazioni aggiuntive

Competenze ai fini della sicurezza.

Il direttore dei lavori ha l'alta sorveglianza dei lavori ed a lui compete la verifica della rispondenza dell'opera al progetto e alla normativa urbanistica.

L'impresa è responsabile dell'applicazione delle norme di legge in materia di sicurezza nonché dell'applicazione del presente Piano di Sicurezza e Coordinamento.

Il committente, ai fini della sicurezza, è responsabile ai sensi dell'art. 90 del D.Lgs 81/2008

Al coordinatore in fase di esecuzione competono gli obblighi di cui all'art. 92 del D. Lgs. citato.

PLANIMETRIA CANTIERE
Fraz. Pasquier - Brusson
Prop. Lévêque, Cargnand, Comune di Brusson

